



PROSEDUR OPERASIONAL BAKU

POB

**PENERIMAAN MAHASISWA BARU
UNIVERSITAS NEGERI YOGYAKARTA
TAHUN 2022**

**UNIVERSITAS NEGERI YOGYAKARTA
TAHUN 2022**

DAFTAR ISI

HALAMAN JUDUL	1
DAFTAR ISI	2
A. LATAR BELAKANG	5
B. LANDASAN HUKUM	7
C. TUJUAN	8
D. POLA PENERIMAAN MAHASISWA BARU UNY	8
E. PENETAPAN DAYA TAMPUNG MAHASISWA UNY TAHUN 2022	10
F. JADWAL PENERIMAAN MAHASISWA BARU UNY TAHUN 2022	11
G. SUSUNAN KEPANITIAAN/PENANGGUNG JAWAB	13
H. RUANG LINGKUP PROSEDUR OPERASIONAL BAKU	14
I. KEMITRAAN	14
BAB II SELEKSI NASIONAL MASUK PERGURUAN TINGGI NEGERI (SNMPTN)	17
A. LATAR BELAKANG SNMPTN 2022	17
B. PANGKALAN DATA SEKOLAH DAN SISWA (PDSS)	17
C. PERSYARATAN SEKOLAH	18
D. PERSYARATAN PESERTA	18
E. PILIHAN PROGRAM STUDI	18
F. PORTOFOLIO	18
G. KETENTUAN PEMERINGKATAN SISWA OLEH SEKOLAH	19
H. TAHAPAN PENDAFTARAN	19
I. BIAYA	20
J. JADWAL PELAKSANAAN SNMPTN	20
K. SANKSI BAGI SEKOLAH YANG MELAKUKAN PELANGGARAN	21
L. CALON MAHASISWA MENGGUNAKAN BEASISWA KARTU INDONESIA PINTAR KULIAH (KIP-K)	21
BAB III BERBASIS KOMPUTER-SELEKSI BERSAMA MASUK PERGURUAN TINGGI NEGERI (UTBK-SBMPTN)	23
A. PENGERTIAN DAN KARAKTERISTIK UTBK-SBMPTN 2022	23
B. PENYELENGGARAAN DAN KEUNGGULAN UTBK-SBMPTN 2022	24
C. PERSYARATAN PESERTA UTBK-SBMPTN 2022	26
D. PROSEDUR OPERASIONAL BAKU UTBK-SBMPTN 2022	27
E. JADWAL UTBK-SBMPTN 2022	33
F. PENGUMUMAN HASIL SELEKSI	33
BAB IV SELEKSI MANDIRI PROGRAM SARJANA	35
A. SELEKSI MANDIRI S1 PRESTASI AKADEMIK	35
B. SELEKSI MANDIRI S1 PRESTASI UNGGUL	38
C. SELEKSI MANDIRI S1 PRESTASI OLAAHRAGA UNGGUL	41
D. SELEKSI MANDIRI S1 <i>TALENT SCOUTING</i>	44
E. SELEKSI MANDIRI S1 <i>COMPUTER-BASED TEST (CBT)</i>	47
1. SM S1 COMPUTER-BASED TEST (CBT) KAMPUS	47
F. SELEKSI MANDIRI S1 JALUR KERJASAMA	52
G. SELEKSI MANDIRI S1 SKOR UTBK	54
1. KETENTUAN DAN PERSYARATAN	54
2. TATA CARA PENDAFTARAN SELEKSI MANDIRI S1 SKOR UTBK	55
3. JADWAL SELEKSI MANDIRI S1 SKOR UTBK	56
4. PROGRAM STUDI DAN JUMLAH PILIHAN	56

5.	BIAYA PENDAFTARAN	56
6.	PRINSIP SELEKSI	56
7.	MEKANISME SELEKSI	56
8.	PENGUMUMAN HASIL SELEKSI	57
BAB V SELEKSI MANDIRI PROGRAM SARJANA TERAPAN		59
A.	SELEKSI MANDIRI PRESTASI AKADEMIK	59
B.	SELEKSI MANDIRI CBT DI KAMPUS*	62
C.	SELEKSI MANDIRI CBT DI DOMISILI	65
D.	SELEKSI MANDIRI BERBASIS SKOR UTBK	67
1.	KETENTUAN DAN PERSYARATAN	67
2.	TATA CARA PENDAFTARAN SELEKSI MANDIRI BERBASIS SKOR UTBK	68
3.	JADWAL SELEKSI MANDIRI BERBASIS SKOR UTBK	69
4.	PROGRAM STUDI DAN JUMLAH PILIHAN	69
5.	BIAYA PENDAFTARAN	69
6.	PRINSIP SELEKSI	69
7.	MEKANISME SELEKSI	69
8.	PENGUMUMAN HASIL SELEKSI	70
BAB VI SELEKSI MANDIRI PROGRAM MAGISTER DAN DOKTOR		73
A.	SELEKSI MANDIRI CBT	73
B.	SELEKSI MANDIRI NONTES/PORTOFOLIO	77
BAB VII SELEKSI MANDIRI PROGRAM PROFESI INSINYUR		81
A.	PERSYARATAN PENDAFTARAN SELEKSI MANDIRI PROGRAM PROFESI INSINYUR	82
B.	TATA CARA PENDAFTARAN SELEKSI MANDIRI PROGRAM PROFESI INSINYUR	83
C.	JADWAL SELEKSI MANDIRI PROGRAM PROFESI INSINYUR	84
D.	PRINSIP DAN MEKANISME SELEKSI	85
E.	PERHITUNGAN NILAI AKHIR CALON MAHASISWA	85
F.	PENENTUAN KELULUSAN CALON MAHASISWA	85
BAB VIII SELEKSI PROGRAM INTERNASIONAL		87
A.	PERSYARATAN PENDAFTARAN SELEKSI PROGRAM INTERNASIONAL	87
B.	TATA CARA PENDAFTARAN SELEKSI PROGRAM INTERNASIONAL	87
C.	JADWAL SELEKSI SELEKSI PROGRAM INTERNASIONAL	88
D.	BIAYA KULIAH DAN BEASISWA	88
E.	PRINSIP DAN MEKANISME SELEKSI	88
F.	PERHITUNGAN NILAI AKHIR CALON MAHASISWA	89
G.	PENENTUAN KELULUSAN CALON MAHASISWA	89
BAB IX PENGEMBANGAN SOAL DAN INSTRUMEN PENGUJIAN		91
A.	TUJUAN	91
B.	KETENTUAN UMUM	92
C.	KETENTUAN KHUSUS	93
D.	PROSEDUR KERJA	95
E.	INSTRUKSI KERJA	98
BAB X SOSIALISASI DAN PROMOSI		99
A.	TUJUAN	99
B.	KETENTUAN UMUM	99
C.	KETENTUAN KHUSUS	100
D.	INSTRUKSI KERJA	100
E.	KEGIATAN SOSIALISASI DAN PROMOSI	101

BAB XI PENGELOLAAN KEUANGAN	103
A. TUJUAN	103
B. KETENTUAN UMUM	104
C. SUMBER PEMBIAYAAN PMB UNY TAHUN 2022	104
D. KETENTUAN KHUSUS	104
E. INSTRUKSI KERJA PERTANGGUNGJAWABAN KEUANGAN	105
F. PENANGGUNG JAWAB	106
BAB XII PENJAMINAN MUTU DAN MONITORING-EVALUASI	107
A. PENJAMINAN MUTU	107
1. <i>Mekanisme</i>	107
2. <i>Instruksi Kerja</i>	108
3. <i>Penanggung Jawab</i>	109
B. MONITORING DAN EVALUASI	109
1. <i>Mekanisme</i>	110
2. <i>Instruksi Kerja</i>	110
3. <i>Jadwal Kegiatan</i>	111
4. <i>Penanggung Jawab</i>	111

BAB I

PENDAHULUAN

A. Latar belakang

Sistem penerimaan mahasiswa baru Perguruan Tinggi Negeri (PTN) di Indonesia telah mengalami perjalanan sejarah yang panjang. Secara fundamental perjalanan tersebut dimulai pada tahun 1976 ketika lima perguruan tinggi negeri yang tergabung dalam sekretariat kerjasama antar lima universitas (SKALU) melakukan seleksi calon mahasiswa baru secara bersama-sama. Kemudian sistem tersebut dikembangkan menjadi Proyek Perintis, Sistem Penerimaan Mahasiswa Baru (Sipenmaru), Ujian Masuk Perguruan Tinggi Negeri (UMPTN), Seleksi Penerimaan Mahasiswa Baru (SPMB), dan sejak tahun 2008 menjadi Seleksi Nasional Masuk Perguruan Tinggi Negeri (SNMPTN) dan Seleksi Bersama Masuk Perguruan Tinggi Negeri (SBMPTN).

Pengembangan pendidikan tinggi menuju sistem pendidikan tinggi yang sehat (*healthy higher education system*) mempunyai tiga ciri utama, yaitu peningkatan kualitas dan relevansi, perluasan akses dan kesetaraan, dan otonomi yang lebih luas. Berdasarkan konsep tersebut, kebijakan Universitas Negeri Yogyakarta (UNY) dalam melaksanakan seleksi mahasiswa mengedepankan peningkatan kualitas calon mahasiswa dengan tetap membuka peluang kepada seluruh calon mahasiswa baru secara adil dan tanpa ada diskriminasi. Landasan hukum terbaru yang terkait dengan sistem penerimaan mahasiswa baru mengacu kepada UU No. 12 tahun 2012, yang menyebutkan bahwa seleksi mahasiswa baru masuk perguruan tinggi terdiri atas seleksi nasional dan seleksi bentuk lain. Pada tahun 2022 pelaksanaan seleksi nasional dibiayai oleh pemerintah melalui jalur SNMPTN berdasarkan prestasi akademik siswa, sedangkan seleksi bentuk lain pelaksanaannya melalui jalur UTBK-SBMPTN dalam bentuk. Secara lebih rinci ketentuan tentang penerimaan mahasiswa baru UNY mengacu pada Peraturan Menteri Pendidikan dan Kebudayaan Nomor 6 Tahun 2020 tentang Penerimaan Mahasiswa Baru Program Sarjana pada Perguruan Tinggi Negeri.

Berdasarkan landasan hukum tersebut, secara garis besar pengaturan seleksi mahasiswa baru di UNY pada tahun 2022 mengatur hal-hal sebagai berikut.

1. Seleksi nasional masuk PTN (SNMPTN) dilakukan berdasarkan hasil penelusuran prestasi akademik, nonakademik, dan/atau portofolio calon mahasiswa.
2. Seleksi bersama masuk PTN (SBMPTN) dilakukan berdasarkan hasil UTBK dan dapat

ditambah dengan kriteria lain sesuai dengan talenta khusus yang ditetapkan PTN yang bersangkutan.

3. Seleksi Mandiri (SM) berdasarkan seleksi dan tata cara yang ditetapkan oleh masing-masing Perguruan Tinggi.

Dalam rangka mencapai *clean university government* dan *good university governance*, maka dalam proses seleksi calon mahasiswa, UNY harus tetap menjaga akuntabilitas dan transparansi, baik dari segi akademis, administratif, maupun keuangan. Berdasarkan pemikiran di atas, demi efisiensi dan efektivitas, maka proses seleksi calon mahasiswa baru di Universitas Negeri Yogyakarta perlu sebuah sistem penerimaan mahasiswa baru mandiri yang terpadu dengan penerimaan mahasiswa baru nasional. Seleksi Mandiri UNY Tahun 2022 diupayakan dapat untuk memperluas akses masyarakat seluruh Indonesia dapat masuk ke UNY.

Penyelenggaraan seleksi calon mahasiswa baru secara mandiri diharapkan memberikan keuntungan antara lain sebagai berikut.

1. Sangat membantu calon mahasiswa yang berminat melanjutkan ke perguruan tinggi tetapi belum lolos SNMPTN dan SBMPTN masih memperoleh peluang melanjutkan di UNY.
2. SM UNY 2022 sangat fleksibel karena calon dapat memilih lebih dari satu program studi di semua fakultas di UNY.
3. SM Program Sarjana UNY 2022 memberi kesempatan yang lebih luas bagi para lulusan SMA/MA/SMK/MAK tiga tahun terakhir (2020, 2021, dan 2022) untuk mengikuti seleksi berbasis prestasi akademik, *talent scouting*, prestasi unggul, prestasi olahraga unggul, skor UTBK, dan mengikuti seleksi melalui CBT.
4. SM UNY 2022 memberi kesempatan yang lebih luas bagi para lulusan Program Sarjana dan/atau Magister untuk memperluas dan meningkatkan kualitas pendidikan melalui SM Program Magister dan Doktor.
5. Melalui SM, UNY dapat menjaring calon mahasiswa dengan potensi khusus, jumlah peminat diharapkan lebih besar, sehingga kualitas calon mahasiswa baru yang terjaring lebih tinggi.
6. Dapat dilakukan *benchmark* kualitas mahasiswa baru antar jalur seleksi, karena seleksi calon mahasiswa baru dilakukan dengan menggunakan sistem dan standar yang sama.
7. Sebagai wahana bina lingkungan terhadap potensi di sekitar kampus UNY, mengikuti dinamika sosial masyarakat untuk memantapkan peranan kampus.

Untuk mengelola sistem penerimaan mahasiswa baru, UNY membentuk Kepanitiaan Penerimaan Mahasiswa Baru UNY Tahun 2022 yang ditetapkan oleh Rektor dibawah koordinasi Wakil Rektor Bidang Akademik dan Kantor Layanan Admisi. Untuk lebih menjamin kredibilitas seleksi, Panitia Penerimaan Mahasiswa Baru UNY Tahun 2022 berupaya keras untuk meningkatkan mutu layanan dan pelaksanaannya.

B. Landasan Hukum

Landasan hukum penyelenggaraan PMB UNY, baik yang menyangkut aspek akademis maupun aspek keuangan, mencakup sebagai berikut.

1. Undang-Undang Republik Indonesia Nomor 20 Tahun 1997 Tentang Sistem Keuangan Negara.
2. Undang-Undang Republik Indonesia Nomor 20 Tahun 2003 Tentang Sistem Pendidikan Nasional.
3. Undang-Undang Republik Indonesia Nomor 12 Tahun 2012 Tentang Pendidikan Tinggi.
4. Peraturan Pemerintah Republik Indonesia Nomor 22 Tahun 1997 Tentang Penerimaan Negara Bukan Pajak.
5. Peraturan Pemerintah Republik Indonesia Nomor 23 Tahun 2005 Tentang Pengelolaan Keuangan Badan Layanan Umum.
6. Peraturan Pemerintah Republik Indonesia Nomor 66 Tahun 2010 Tentang Perubahan Atas Peraturan Pemerintah Nomor 17 Tahun 2010 Tentang Pengelolaan dan Penyelenggaraan Pendidikan.
7. Keputusan Presiden Republik Indonesia Nomor 80 Tahun 2003 Tentang Pengadaan Barang Dan Jasa Bagi Instansi Pemerintah.
8. Keputusan Menteri Keuangan Republik Indonesia Nomor 115 Tahun 2001 Tentang Penerimaan Negara Bukan Pajak.
9. Peraturan Menteri Pendidikan Nasional Republik Indonesia Nomor 34 Tahun 2010 Tentang Pedoman Penerimaan Calon Mahasiswa Baru Pada Perguruan Tinggi Negeri.
10. Peraturan Pemerintah RI Nomor 32 Tahun 2013 tentang perubahan PP Nomor 19 Tahun 2005 tentang Standar Nasional Pendidikan.
11. Peraturan Menteri Riset, Teknologi, dan Pendidikan Tinggi Nomor 44 Tahun 2015 tentang Standard Nasional Pendidikan Tinggi.
12. Peraturan Menteri Riset, Teknologi, dan Pendidikan Tinggi Nomor 60 Tahun 2018 tentang Penerimaan Mahasiswa Baru Program Sarjana Pada Perguruan Tinggi Negeri.
13. Peraturan Menteri Pendidikan dan Kebudayaan Nomor 6 Tahun 2020 tentang

Penerimaan Mahasiswa Baru Program Sarjana pada Perguruan Tinggi Negeri.

C. Tujuan

Seleksi Calon Mahasiswa Baru UNY bertujuan untuk memperoleh calon mahasiswa yang berkualitas, berpotensi, dan mampu menyelesaikan pendidikan di UNY dengan lancar, tepat waktu, dan memiliki prestasi yang tinggi. Secara khusus penyelenggaraan PMB UNY bertujuan sebagai berikut.

1. Memberi kesempatan kepada seluruh anak bangsa yang berprestasi akademik tinggi dan prestasi bidang lainnya untuk memperoleh pendidikan tinggi melalui berbagai jalur seleksi sesuai dengan kondisi dan kebutuhan calon mahasiswa.
2. Mendapat calon mahasiswa baru terbaik melalui seleksi calon yang mempunyai prestasi akademik tinggi dan prestasi bidang lainnya di SMA/SMK/MA/MAK, termasuk sekolah Republik Indonesia di luar negeri.
3. Memberi kesempatan dan kepercayaan lembaga/masyarakat untuk menjadi bagian pelaksana seleksi melalui pola kerja sama.
4. Memberi kesempatan, kepercayaan dan penghargaan warga negara lulusan jenjang tertentu untuk mengembangkan karir melalui peningkatan jenjang pendidikan di perguruan tinggi.
5. Upaya pembinaan lingkungan perguruan tinggi melalui pemberian kesempatan bagi *stakeholder* berpartisipasi dalam pendidikan tinggi.

D. Pola Penerimaan Mahasiswa Baru UNY

Pola PMB UNY 2022 mengikuti pola penerimaan mahasiswa baru secara nasional yang diatur dalam Peraturan Menteri Pendidikan dan Kebudayaan Nomor 6 Tahun 2020 tentang Penerimaan Mahasiswa Baru Program Sarjana pada Perguruan Tinggi Negeri. Berdasarkan Peraturan Menteri tersebut ditetapkan bahwa pola penerimaan mahasiswa baru Program Sarjana di UNY dilakukan melalui tiga pola, yaitu sebagai berikut.

1. Pola penerimaan mahasiswa baru secara nasional selanjutnya disebut Seleksi Nasional Masuk Perguruan Tinggi Negeri (SNMPTN), dilakukan oleh PTN berdasarkan hasil penelusuran prestasi akademik calon mahasiswa.
2. Pola penerimaan mahasiswa baru secara mandiri yang dilaksanakan PTN secara bersama selanjutnya disebut Seleksi Bersama Masuk Perguruan Tinggi Negeri (SBMPTN), yang seleksinya ditetapkan berdasarkan hasil Ujian Tertulis Berbasis Komputer (UTBK) dan

dapat ditambah dengan kriteria lain sesuai dengan talenta khusus yang ditetapkan oleh PTN.

3. Pola penerimaan mahasiswa baru secara mandiri program sarjana (S1) yang dilaksanakan sendiri oleh UNY yang disebut Seleksi Mandiri (SM) S1 diatur dan ditetapkan oleh Rektor, meliputi:
 - a. SM Prestasi Akademik
 - b. SM *Talent Scouting*
 - c. SM Prestasi Unggul
 - d. SM Prestasi Olahraga Unggul
 - e. SM Skor UTBK-SBMPTN
 - f. SM CBT (di Kampus dan/atau di Domisili)
 - g. SM Kerja Sama
4. Pola penerimaan mahasiswa baru secara mandiri program sarjana terapan yang dilaksanakan sendiri oleh UNY yang disebut Seleksi Mandiri (SM) D-IV diatur dan ditetapkan oleh Rektor, meliputi:
 - a. SM Prestasi
 - b. SM Skor UTBK-SBMPTN
 - c. SM CBT (di Kampus dan/atau di Domisili)
 - d. SM Kerja Sama
5. Pola penerimaan mahasiswa baru secara mandiri program magister dan doktor yang dilaksanakan oleh UNY disebut SM Program S2 & S3 diatur dan ditetapkan oleh Rektor, meliputi:
 - a. SM S2 & S3 *Portofolio*
 - b. SM S2 & S3 CBT (di Kampus dan/atau di Domisili)
 - c. SM S2 & S3 Kerja Sama
6. Pola penerimaan mahasiswa baru secara mandiri program profesi insinyur (SM PSPPI) diatur dan ditetapkan oleh Rektor, yaitu SM PSPPI *Portofolio*.

Pola PMB UNY Tahun 2022 secara keseluruhan sebagai berikut.

No.	Pola	D-IV	S1	PSPPI	S2 & S3
1.	SNMPTN	-	Ya	-	-
2.	UTBK-SBMPTN	-	Ya	-	-
3.	SM:				

a.	SM <i>Talent Scouting</i>	-	Ya	-	-
b.	SM Prestasi Akademik	Ya	Ya	-	-
c.	SM Prestasi Unggul	-	Ya	-	-
d.	SM Prestasi Olahraga Unggul	-	Ya	-	-
e.	SM Portofolio	-	-	Ya	Ya
f.	SM Skor UTBK	Ya	Ya	-	-
g.	SM CBT	Ya	Ya	-	Ya
h.	SM Kerja sama	Ya	Ya	-	Ya

E. Penetapan Daya Tampung Mahasiswa UNY Tahun 2022

UNY dalam menetapkan daya tampung mahasiswa baru untuk program sarjana mengikuti Peraturan Menteri Pendidikan dan Kebudayaan Nomor 6 Tahun 2020 untuk menjaga keseimbangan antara jumlah maksimum mahasiswa dalam setiap program studi dan kapasitas sarana dan prasarana, dosen dan tenaga kependidikan, serta layanan dan sumber daya pendidikan lainnya. Alokasi daya tampung mahasiswa baru program sarjana di UNY sebagai berikut.

1. Mahasiswa baru yang diterima melalui SNMPTN paling sedikit 20% (dua puluh lima persen) pada setiap program studi;
2. Mahasiswa baru yang diterima melalui SBMPTN paling sedikit 40% (tiga puluh lima persen) pada setiap program studi; dan
3. Mahasiswa baru yang diterima melalui SM UNY paling banyak 30% (tiga puluh persen) pada setiap program studi.

Kuota daya tampung mahasiswa baru Program Sarjana Terapan serta Magister dan Doktor UNY ditentukan tersendiri dengan mempertimbangkan jumlah maksimum mahasiswa dalam setiap program studi dan kapasitas sarana dan prasarana, dosen dan tenaga kependidikan, serta layanan dan sumber daya pendidikan lainnya.

UNY berkomitmen mencari dan menjaring calon mahasiswa yang memiliki potensi akademik tinggi, tetapi kurang mampu secara ekonomi dan calon mahasiswa dari daerah terdepan, terluar, dan tertinggal untuk diterima paling sedikit 20% (dua puluh persen) dari seluruh mahasiswa baru yang diterima dan tersebar pada semua program studi melalui SNMPTN, UTBK-SBMPTN, dan SM UNY. Di samping itu, dalam rangka memberi kesempatan yang lebih luas kepada masyarakat Indonesia yang ingin masuk di perguruan tinggi, UNY mengalokasikan untuk program afirmasi difabilitas, wilayah, dan prestasi khusus non akademik dengan kuota minimal 5% (lima persen) dari seluruh mahasiswa baru

yang diterima dan tersebar pada semua program studi melalui SM UNY.

F. Jadwal Penerimaan Mahasiswa Baru UNY Tahun 2022

Jadwal PMB Program Sarjana (S1) UNY Tahun 2022/2023

No.	Pola	Pendaftaran		Pengumuman
1.	SNMPTN (S1)	Registrasi Akun LTMPT	04 Jan – 15 Feb 2022	
		Pengisian PDSS	08 Jan – 08 Feb 2022	
		Pendaftaran SNMPTN	14 – 28 Feb 2022	29 Maret 2022

No.	Pola	Pendaftaran		Waktu Tes	Pengumuman
2.	UTBK- SBMPTN (S1)	Registrasi Akun LTMPT	14 Feb – 17 Maret 2022		
		UTBK & SBMPTN	23 Maret – 15 April 2022	Gel. 1: 17 – 21 Mei 2022	23 Juni 2022
				Gel. 2: 28 Mei – 03 Juni 2022	

No	Jalur	Pendaftaran	Waktu Tes	Pengumuman
3.	SELEKSI MANDIRI (SM):			
a.	<i>Talent Scouting</i>	14 Febr – 25 Juni 2022	Wawancara: 27 – 29 Juni 2022	2 Juli 2022
b.	Prestasi OR Unggul	14 Febr – 25 Juni 2022	CBT: 29 Juni 2022 Uji Kecabangan: 29 Juni 2022	2 Juli 2022
c.	Prestasi Unggul	14 Febr – 05 Juli 2022	-	13 Juli 2022
d.	Prestasi Akademik	14 Febr – 05 Juli 2022	-	13 Juli 2022
e.	Skor UTBK	14 Juni – 16 Juli 2022	-	19 Juli 2022
f.	CBT di Kampus	21 Juni – 21 Juli 2022	23, 24, 25, 26 Juli 2022	29 Juli 2022
g.	CBT di Domisili	21 Juni – 21 Juli 2022	23, 24, 25, 26 Juli 2022	29 Juli 2022
h.	Kerja sama	05 Juni – 17 Juli 2022	Menyesuaikan	29 Juli 2022

No	Jalur	Pendaftaran	Waktu Tes	Pengumuman
i.	Portofolio Luar Negeri	16 Januari – 28 Mei 2022	-	12 Juni 2022

Kerangka Waktu PMB Program Sarjana Terapan (D-IV) UNY Tahun 2022/2023

No	Jalur	Gel.	Pendaftaran	Waktu Tes	Pengumuman
1	Prestasi	Gel. 1	10 Febr - 18 April 2022	-	23 April 2022
	Akademik	Gel. 2	20 April – 13 Juni 2022	-	18 Juni 2022
2	CBT di Kampus	Gel. 1	07 Maret – 21 April 2022	26 Maret 2022	30 April 2022
		Gel. 2	11 Mei – 07 Juli 2022	12 Juli 2022	16 Juli 2022
3	CBT di Domisili	Gel. 1	07 Maret – 9 Mei 2022	13, 14 Mei 2022	20 Mei 2022
		Gel. 2	19 Mei – 11 Juli 2022	15, 16 Juli 2022	22 Juli 2022
4	Skor UTBK	-	14 Juni – 16 Juli 2022	-	19 Juli 2022
	Kerja sama	-	Menyesuaikan		29 Juli 2022

Kerangka Waktu PMB Program Magister Dan Doktor (S2 & S3) UNY Tahun 2022/2023

No	Gel.	Jalur	Pendaftaran	CBT	Wawancara *)	Pengumuman
1.	Gel. 1	CBT di Kampus	17 Januari – 07 Maret 2022	12, 13 Maret 2022	12 Maret 2022	18 Maret 2022
		CBT di Domisili	17 Januari – 07 Maret 2022	12, 13 Maret 2022	12 Maret 2022	
		Portofolio	17 Januari – 07 Maret 2022	-	12 Maret 2022	
2.	Gel. 2	CBT di Kampus	09 Maret – 23 Mei 2022	28, 29 Mei 2022	28 Mei 2022	03 Juni 2022
		CBT di Domisili	09 Maret – 23 Mei 2022	28, 29 Mei 2022	28 Mei 2022	
		Portofolio	09 Maret – 23 Mei 2022	-	28 Mei 2022	
3.	Gel. 3	CBT di Kampus	25 Mei – 04 Juli 2022	09, 10 Juli 2022	09 Juli 2022	15 Juli 2022
		CBT di Domisili	25 Mei – 04 Juli 2022	09, 10 Juli 2022	09 Juli 2022	
		Portofolio	25 Mei – 04 Juli 2022	-	09 Juli 2022	
4.	Portofolio LN		16 Mei – 28 Mei 2022	-	10 Juli 2022	12 Juli 2022
5.	Kerja sama		Menyesuaikan			

*) Tes wawancara bagi calon mahasiswa Program Doktor (S3)

G. Susunan Kepanitiaan/Penanggung Jawab

Panitia Seleksi Mandiri UNY 2022 merupakan kepanitiaan tingkat Universitas. Panitia Seleksi Mandiri UNY berada di bawah koordinasi dan tanggung jawab Wakil Rektor Bidang Akademik dan ditetapkan oleh Rektor. Struktur organisasi panitia Seleksi Mandiri UNY tahun 2022 dapat dilihat setidaknya-tidaknya sebagai berikut.

1. Pengarah: Rektor
2. Penanggung jawab Akademik: Wakil Rektor Bidang Akademik
3. Penanggung jawab Administrasi: Wakil Rektor Umum dan Keuangan
4. Panitia Pelaksana

Deskripsi tugas pokok dan fungsi panitia PMB UNY 2022

1. Penasehat bertugas memberikan nasehat, arah dan kebijakan pelaksanaan seleksi

mandiri UNY tahun akademik 2022 kepada panitia pelaksana.

2. Penanggung jawab bertugas sebagai pengendali utama kelancaran tugas panitia pelaksana.
3. Panitia Pelaksana
 - a) Ketua bertugas melakukan koordinasi seluruh perangkat panitia seleksi mandiri tahun akademik 2022.
 - b) Sekretaris bertugas menyusun manajemen pengelolaan operasional panitia seleksi mandiri 2022.
 - c) Koordinator Seksi bertugas melaksanakan kegiatan operasional pada bidang masing-masing yang meliputi: akademik, informasi dan humas, pendaftaran dan teknologi informasi, pengelolaan dokumen ujian, pelaksanaan Berbasis Komputer (UTBK) atau *Computer Based Test* (CBT), monev, sekretariat, keuangan, akomodasi dan konsumsi, serta perlengkapan, keamanan dan kesehatan.

H. Ruang Lingkup Prosedur Operasional Baku

Dalam rangka menjamin penyelenggaraan sistem seleksi calon mahasiswa yang kredibel diperlukan Prosedur Operasional Baku (POB) untuk PMB UNY. POB merupakan bagian dari dokumen tertulis dalam penjaminan mutu, dengan prinsip: "tuliskan yang akan dikerjakan dan kerjakan apa yang ditulis". POB paling sedikit harus memuat rasional/latar belakang, landasan dan konsep, ketentuan/definisi, prosedur/tata cara, jadwal kegiatan, dan hal-hal lain yang dianggap penting. Adapun hal-hal khusus sehubungan dengan tugas-tugas yang harus dilakukan oleh petugas operasional dituliskan dalam instruksi kerja (IK).

Ruang lingkup kegiatan yang merupakan "*core business*" Seleksi Mandiri UNY adalah kegiatan pengelolaan SM Program Sarjana terapan (D-IV) dan Sarjana, serta SM S2 & S3 UNY yang masing-masing mencakup seleksi berbasis prestasi dan/atau portofolio serta seleksi melalui .

Kegiatan-kegiatan tersebut perlu didukung dengan POB, dengan konsep dasar seluruh kegiatan menuju *zero defect*. Dengan adanya POB diharapkan agar seluruh kegiatan dapat berjalan secara lebih terarah dan terukur, serta dapat memberikan kepastian bagi semua pihak yang terkait dengan pelaksanaan Seleksi Mandiri UNY, baik pemangku kepentingan (*stakeholder*) internal maupun eksternal.

I. Kemitraan

Dalam rangka memperlancar pelaksanaan Seleksi Mandiri UNY diperlukan kerjasama dalam bentuk kemitraan dengan berbagai pihak dengan prinsip saling menguntungkan tanpa

mengurangi nilai-nilai akademis.

1. Mitra Perbankan

Mekanisme penetapan mitra perbankan didasarkan atas hasil penilaian terhadap presentasi yang dilakukan oleh calon-calon bank mitra. Berdasarkan penilaian yang dilakukan oleh tim khusus ditetapkan satu bank mitra yang memenuhi kriteria yang telah disusun dan hasilnya dilaporkan dalam rapat pleno panitia PMB UNY. Sebagai realisasi pelaksanaan kerjasama antara panitia PMB UNY dan bank mitra, ditandatangani MoU antara panitia PMB UNY 2022 dan pimpinan bank mitra. Untuk pelaksanaan PMB UNY tahun 2022 telah ditetapkan Bank Mandiri, Bank BNI, Bank BTN dan Bank BPD DIY sebagai bank mitra.

2. Mitra penyedia layanan teknologi informasi dan komunikasi

Panitia Seleksi Mandiri UNY menjalin kemitraan dengan penyedia layanan TIK untuk mendukung pendaftaran *online*.

BAB II

SELEKSI NASIONAL MASUK PERGURUAN TINGGI NEGERI (SNMPTN)

A. Latar Belakang SNMPTN 2022

Penerimaan mahasiswa baru harus memenuhi prinsip kredibel, adil, transparan, fleksibel, efisien, dan akuntabel serta tidak diskriminatif. Perguruan tinggi sebagai penyelenggara pendidikan menerima calon mahasiswa yang berprestasi akademik tinggi dan diprediksi berhasil menyelesaikan studi tepat waktu. Siswa yang berprestasi tinggi dan konsisten menunjukkan prestasinya di SMA/SMK/MA layak mendapatkan kesempatan untuk menjadi calon mahasiswa melalui Seleksi Nasional Masuk Perguruan Tinggi Negeri (SNMPTN).

Dalam kerangka integrasi pendidikan menengah dengan pendidikan tinggi, sekolah diberi peran dalam proses seleksi SNMPTN. Sekolah sebagai satuan pendidikan dan guru sebagai pendidik diasumsikan selalu menjunjung tinggi kehormatan dan kejujuran yang merupakan prinsip pendidikan karakter. Oleh karena itu, sekolah berkewajiban mengisi Pangkalan Data Sekolah dan Siswa (PDSS) yang berisikan rekam jejak kinerja sekolah dan prestasi akademik siswa dengan lengkap dan benar. PDSS merupakan basis data yang dijadikan sumber utama data SNMPTN. Pengelolaan dan pengolahan data untuk kepentingan seleksi jalur SNMPTN dilakukan oleh Lembaga Tes Masuk Perguruan Tinggi (LTMPPT). LTMPPT adalah satu-satunya lembaga penyelenggara tes perguruan tinggi terstandar di Indonesia.

B. Pangkalan Data Sekolah dan Siswa (PDSS)

1. PDSS merupakan basis data yang berisikan rekam jejak kinerja sekolah dan nilai rapor siswa yang eligible mendaftar.
2. PDSS mengakomodasi Kurikulum Nasional 2006 KTSP dan Kurikulum 2013 (Sistem Paket dan SKS). Sekolah yang tidak menggunakan kurikulum nasional tidak diperbolehkan mendaftar PDSS.
3. Untuk tahun ajaran dan tingkat yang sama PDSS mengakomodasi perbedaan kurikulum antara semester ganjil dan genap.
4. Pengisian PDSS dilakukan oleh sekolah dan kebenaran data yang diisikan

C. Persyaratan Sekolah

1. SMA/MA/SMK yang mempunyai NPSN.
2. Ketentuan Akreditasi:
 - a. Akreditasi A: 40 % terbaik di sekolahnya
 - b. Akreditasi B: 25 % terbaik di sekolahnya
 - c. Akreditasi C dan lainnya: 5% terbaik di sekolahnya
3. Mengisi Pangkalan Data Sekolah dan Siswa (PDSS). Data siswa yang diisikan hanya yang eligible sesuai dengan ketentuan.

D. Persyaratan Peserta

Siswa SMA/MA/SMK kelas terakhir (kelas 12) pada tahun 2022 yang memiliki prestasi unggul:

1. Memiliki prestasi akademik dan memenuhi persyaratan yang ditentukan oleh masing-masing PTN
2. Memiliki NISN dan terdaftar di PDSS
3. Memiliki nilai rapor semester 1 s.d. 5 yang telah diisikan di PDSS
4. Calon mahasiswa yang memilih program studi bidang seni dan olahraga wajib mengunggah Portofolio.

E. Pilihan Program Studi

1. Setiap siswa dapat memilih dua program studi dari satu PTN atau dua PTN
2. Jika memilih dua program studi, salah satu harus berada di PTN pada provinsi yang sama dengan SMA/MA/SMK asalnya. Jika memilih satu program studi, dapat memilih PTN yang berada di provinsi mana pun.
3. Disarankan tidak lintas minat (tergantung ketentuan PTN yang dituju)

F. Portofolio

Portofolio ada 10 jenis, sebagai berikut.

1. Olahraga;
2. Seni Rupa, Desain, dan Kriya.
3. Tari (termasuk Sendratasik/Seni Pertunjukan opsi Tari).
4. Teater (termasuk Sendratasik/Seni Pertunjukan opsi Teater/Drama).
5. Musik (termasuk Sendratasik/Seni Pertunjukan opsi Musik).
6. Seni Karawitan;

7. Etnomusikologi;
8. Fotografi;
9. Film dan Televisi;
10. Seni Pedalangan.

G. Ketentuan Pemeringkatan Siswa Oleh Sekolah

1. Pemeringkatan siswa dilakukan oleh sekolah yang pada dasarnya memperhitungkan nilai mata pelajaran sebagai berikut.
 - a. Jurusan IPA: Matematika, Bahasa Indonesia, Bahasa Inggris, Kimia, Fisika, dan Biologi.
 - b. Jurusan IPS: Matematika, Bahasa Indonesia, Bahasa Inggris, Sosiologi, Ekonomi, dan Geografi.
 - c. Jurusan Bahasa: Matematika, Bahasa Indonesia, Bahasa Inggris, Sastra Indonesia, Antropologi, dan salah satu Bahasa Asing.
 - d. SMK: Matematika, Bahasa Indonesia, Bahasa Inggris, dan Kompetensi Keahlian.
2. Sekolah dapat menambahkan kriteria lain berupa prestasi akademik dalam menentukan peringkat siswa bila ada nilai yang sama.
3. Jumlah siswa yang masuk dalam pemeringkatan sesuai dengan ketentuan kuota akreditasi sekolah.

H. Tahapan Pendaftaran

Tahapan pendaftaran SNMPTN dilakukan sebagai berikut.

1. Pengumuman Kuota
Bagi sekolah sesuai dengan akreditasi dan jumlah siswa. Pengumuman kuota 28 Desember 2021 pukul 15.00 WIB. Layanan Masa sanggah tentang kuota, paling lambat tanggal 17 Januari 2022 pukul 15.00 WIB
2. Registrasi akun LTMPT bagi sekolah
Wajib bagi sekolah yang belum memiliki akun LTMPT
3. Registrasi akun LTMPT bagi siswa
Wajib bagi siswa kelas XII melalui laman <https://portal.ltmpt.ac.id>
4. Lihat Data
LTMPT menginformasikan jumlah siswa yang eligible mendaftar SNMPTN berdasarkan akreditasi sekolah
5. Pendaftaran SNMPTN

Siswa yang masuk datanya dalam PDSS melakukan pendaftaran di laman <https://portal.ltmpt.ac.id>

6. Pengisian PDSS

Pengisian PDSS dilakukan oleh sekolah

7. Sekolah menentukan calon mahasiswa

Berdasarkan data LTMPT dari jumlah dan akreditasi di Dapodik-Pusdatin Kemdikbud atau EMIS-Pendis Kemenag

8. Pilihan PTN dan Program Studi

Pendaftara paling banyak memilih 2 PTN

9. Pengunggahan Portofolio

Wajib bagi calon mahasiswa yang memilih Prodi bidang seni dan Olahraga

10. Seleksi jalur SNMPTN

Berdasarkan kriteria yang ditetapkan oleh masing-masing perguruan tinggi

11. Pengumuman

Hasil kelulusan SNMPTN dilihat di laman LTMPT atau mirrornya pada 29 Maret 2022 pukul 15.00 WIB

12. Daftar ulang

Di PTN tempat calon mahasiswa dinyatakan diterima dan mengikuti ketentuan PTN tersebut

I. Biaya

Siswa pendaftar tidak dipungut biaya apa pun. Biaya penyelenggaraan SNMPTN sepenuhnya ditanggung Pemerintah.

J. Jadwal Pelaksanaan SNMPTN

- | | |
|-----------------------------|--------------------------------------|
| 1. Sosialisasi PDSS | : 1 Desember 2021 - 8 Februari 2022 |
| 2. Sosialisasi SNMPTN | : 1 Desember 2021 - 28 Februari 2022 |
| 3. Launching kegiatan PMB | : 4 Januari 2022 |
| 4. Penetapan siswa eligible | : 4 Januari 2022 - 8 Februari 2022 |
| 5. Pengisian PDSS | : 8 Januari 2022 - 8 Februari 2022 |
| 6. Pengumuman Hasil SNMPTN | : 29 Maret 2022 |

Seluruh kegiatan pada hari yang ditentukan diakhiri pukul 15.00 WIB

K. Sanksi Bagi Sekolah Yang Melakukan Pelanggaran

Sanksi tegas bagi sekolah dan/atau siswa/calon mahasiswa yang melakukan kecurangan sebagai berikut.

1. Sekolah yang terbukti melakukan kecurangan tidak diikutsertakan dalam SNMPTN tahun berikutnya.
2. Siswa yang dinyatakan lulus SNMPTN dan terbukti melakukan kecurangan dibatalkan status kelulusannya.

L. Calon mahasiswa Menggunakan Beasiswa Kartu Indonesia Pintar Kuliah (KIP-K)

1. Calon mahasiswa dari keluarga kurang mampu secara ekonomi dapat mengajukan bantuan biaya pendidikan KIP Kuliah.
2. Calon mahasiswa penerima KIP Kuliah terlebih dahulu harus mempelajari prosedur pendaftaran program KIP Kuliah.

BAB III

BERBASIS KOMPUTER-SELEKSI BERSAMA MASUK PERGURUAN TINGGI NEGERI (UTBK-SBMPTN)

A. Pengertian dan Karakteristik UTBK-SBMPTN 2022

Berbasis Komputer-Seleksi Bersama Masuk Perguruan Tinggi Negeri (UTBK-SBMPTN) adalah salah satu jalur penerimaan mahasiswa baru oleh perguruan tinggi negeri yang bernaung di bawah LTMPT (Lembaga Tes Masuk Perguruan Tinggi). Lembaga Tes Masuk Perguruan Tinggi (LTMPT) adalah lembaga penyelenggara tes masuk perguruan tinggi bagi calon mahasiswa baru yang berada di bawah naungan Kementerian Pendidikan, Kebudayaan, Riset, dan Teknologi Republik Indonesia. Sejak tahun 2019 SBMPTN menggunakan hasil UTBK (Berbasis Komputer) untuk seluruh prodi dan portofolio bagi prodi tertentu yang membutuhkan profil keterampilan. Seluruh ketentuan pada UTBK-SBMPTN ditetapkan bersama oleh PTN. UTBK-SBMPTN merupakan tes masuk ke perguruan tinggi yang dilaksanakan oleh LTMPT. Pelaksanaan UTBK-SBMPTN oleh LTMPT memiliki keunggulan karena hasil tes kredibel, terstandar dan nilai diberikan secara individu kepada calon mahasiswa.

UTBK-SBMPTN 2022 dapat diikuti oleh siswa calon lulusan tahun 2022 serta lulusan tahun 2020 dan 2021 dari pendidikan menengah (SMA/MA/SMK atau sederajat), serta lulusan Paket C tahun 2020, 2021, dan 2022 dengan umur maksimal 25 tahun (per 1 Juli 2022). UTBK-SBMPTN bertujuan untuk menyeleksi calon mahasiswa yang diprediksi mampu menyelesaikan studi di perguruan tinggi dengan baik dan tepat waktu berdasarkan hasil UTBK-SBMPTN dan atau kriteria lain yang ditetapkan bersama oleh PTN, PTKIN dan Politeknik Negeri; memberi kesempatan bagi calon mahasiswa untuk memilih PTN, PTKIN dan Politeknik Negeri secara lintas wilayah; dan membantu perguruan tinggi untuk memperoleh calon mahasiswa yang diprediksi mampu menyelesaikan studi di perguruan tinggi berdasarkan nilai akademik dan atau prestasi lainnya.

Dengan demikian, UTBK-SBMPTN memiliki karakteristik sebagai berikut.

1. UTBK-SBMPTN dilaksanakan secara nasional, yaitu jalur penerimaan calon mahasiswa baru yang diselenggarakan oleh LTMPT dan dapat diikuti oleh calon mahasiswa dari seluruh wilayah di Indonesia.
2. Seleksi SBMPTN ditetapkan berdasarkan hasil UTBK untuk seluruh prodi dan portofolio bagi prodi tertentu yang membutuhkan profil keterampilan.

3. Seleksi penerimaan mahasiswa baru melalui UTBK-SBMPTN dilaksanakan setelah pelaksanaan Ujian Nasional Pendidikan Menengah Atas.
4. UTBK-SBMPTN dilakukan secara serempak bertempat di pusat UTBK-SBMPTN di seluruh perguruan tinggi yang bernaung di dalam LTMPT dengan prosedur, sistem, perangkat dan materi ujian yang baku. Serta menggunakan prinsip penjaminan mutu pada setiap langkah dan prosedur penyelenggaraan.
5. UTBK-SBMPTN bertujuan memprediksi calon mahasiswa yang mampu menyelesaikan studi di perguruan tinggi dengan baik dan tepat waktu; dan memberi kesempatan bagi calon mahasiswa untuk mengikuti tes secara fleksibel yaitu memilih lokasi dan waktu tes
6. Tahapan UTBK-SBMPTN meliputi: pengembangan soal, pembuatan akun LTMPT, proses pendaftaran UTBK-SBMPTN, penyediaan dokumen ujian, persiapan pusat UTBK-SBMPTN, pelaksanaan UTBK-SBMPTN, penilaian portofolio keterampilan (untuk program studi Ilmu Seni dan Keolahragaan), validasi, seleksi, alokasi dan pengumuman hasil, dan penjaminan mutu dan monitoring.

B. Penyelenggaraan dan Keunggulan UTBK-SBMPTN 2022

UTBK-SBMPTN adalah penerimaan mahasiswa baru Program Sarjana Perguruan Tinggi Negeri yang diselenggarakan oleh LTMPT, dengan prinsip: (1) Adil, yaitu tidak membedakan agama, suku, ras, jenis kelamin, umur, kedudukan sosial, kondisi fisik, dan tingkat kemampuan ekonomi calon mahasiswa, dengan tetap memperhatikan potensi dan prestasi akademik calon mahasiswa dan kekhususan Program Studi di PTN yang bersangkutan; (2) Akuntabel, yaitu dilaksanakan sesuai dengan prosedur dan kriteria yang jelas; (3) Fleksibel, yaitu pelaksanaan UTBK-SBMPTN diselenggarakan di 74 Pusat UTBK-SBMPTN PTN yang tersebar dari Aceh sampai Merauke, termasuk Universitas Negeri Yogyakarta; (4) Efisien, yaitu penyelenggaraan tes masuk PTN menggunakan teknologi informasi dan komunikasi, pelibatan sumber daya manusia, dan fleksibilitas waktu; dan (5) Transparan, yaitu pelaksanaan penerimaan mahasiswa baru PTN dilakukan secara terbuka dan hasil pelaksanaan dapat diakses secara mudah.

Setiap program studi jenjang sarjana pada PTN yang telah mendapatkan izin pembukaan program studi oleh Menteri atau pihak yang berwenang wajib melaksanakan seleksi penerimaan mahasiswa baru melalui UTBK-SBMPTN dengan kuota calon mahasiswa baru minimum sebesar 40%. Jika UNY menjadi PTN Badan Hukum (PTN-BH) maka kuota UTBK-SBMPTN minimum berubah menjadi 30%. Pelaksanaan UTBK-

SBMPTN dilakukan setelah pelaksanaan SNMPTN, tetapi sebelum pengumuman kelulusan siswa SMA/MA/SMK dan sederajat. Penentuan kelulusan UTBK-SBMPTN didasarkan pada hasil Tes UTBK-SBMPTN bagi seluruh prodi dan hasil penilaian portofolio bagi prodi tertentu yang membutuhkan profil keterampilan tertentu, seperti prodi olahraga dan seni. UTBK-SBMPTN dikembangkan dan dikoordinasikan LTMPT secara objektif, adil dan akuntabel, yang pelaksanaannya dijalankan di PTN sebagai Pusat UTBK-SBMPTN.

Ketentuan umum UTBK-SBMPTN secara nasional adalah: (1) Materi Tes berupa TPS, Bahasa Inggris, dan TKA; (2) Metode Tes adalah Berbasis Komputer; (3) Kelompok Ujian terdiri dari kelompok Saintek atau Soshum atau Campuran; (4) Kesempatan Tes setiap calon mahasiswa hanya diperbolehkan mengikuti 1 (satu) kali; dan (5) Setiap calon mahasiswa akan diberikan hasil tes secara individu. Waktu pelaksanaan UTBK dilakukan selama 14 hari dan 28 sesi, dengan periode tes UTBK-SBMPTN ditentukan secara nasional dan dilaksanakan dalam 2 (dua) gelombang. Setiap gelombang dilaksanakan selama 7 (tujuh) hari secara berurutan dan pada setiap hari dilakukan 2 (dua) sesi tes. Jadwal UTBK-SBMPTN dilakukan dengan mempertimbangkan jadwal atau kalender akademik dan kegiatan akademik nasional untuk siswa Sekolah Lanjutan Tingkat Atas (SLTA).

Pembiayaan penyelenggaraan UTBK-SBMPTN dibebankan kepada para calon mahasiswa dan dapat disubsidi dari anggaran Kementerian, dengan demikian calon mahasiswa dipungut biaya seleksi, kecuali para calon mahasiswa dari keluarga kurang mampu secara ekonomi yang terdaftar pada program KIP-K tidak dipungut biaya seleksi. Biaya UTBK-SBMPTN yang dibebankan kepada calon mahasiswa adalah Rp 200.000, - (dua ratus ribu rupiah) untuk kelompok ujian Saintek atau Soshum dan Rp 300.000, - (tiga ratus ribu rupiah) untuk kelompok ujian Campuran. Biaya yang sudah dibayarkan tidak dapat ditarik kembali dengan alasan apapun. Setiap Pusat UTBK-SBMPTN dalam pelaksanaan kegiatan UTBK-SBMPTN harus menyusun rencana anggaran kegiatan penerimaan mahasiswa baru pada tahun berjalan dan wajib melakukan pengelolaan keuangan serta pertanggungjawaban sesuai dengan peraturan perundang-undangan.

Keunggulan pola UTBK-SBMPTN adalah: (1) memberikan keleluasaan kepada seluruh siswa lulusan sekolah menengah yang mempunyai potensi dan kemampuan akademik terbaik di seluruh Indonesia untuk dapat mengikuti pendidikan program sarjana di PTN di Indonesia tanpa diskriminasi; (2) membangun budaya akademik yang menjunjung tinggi nilai kejujuran dan edukasi nasional penggunaan teknologi informasi, dan (3) sebagai wahana perekat bangsa karena dapat diikuti oleh siswa lintas wilayah diseluruh Indonesia sehingga dalam kampus PTN terbangun komunitas yang Bhinneka Tunggal Ika; (4)

pelaksanaan dilakukan dengan prosedur, sistem, perangkat dan materi ujian yang baku sehingga dapat menjadi sarana tes yang valid; dan (5) memberi kesempatan bagi calon mahasiswa untuk mengikuti tes secara fleksibel yaitu memilih lokasi dan waktu tes.

Penyelenggaraan seleksi calon mahasiswa baru secara nasional melalui UTBK-SBMPTN juga memberikan keuntungan bagi masing-masing PTN, antara lain: (1) membantu perguruan tinggi untuk memperoleh calon mahasiswa yang diprediksi mampu menyelesaikan studi di perguruan tinggi berdasarkan nilai akademik dan atau prestasi lainnya, (2) bagi PTN, jumlah peminat akan lebih besar karena berasal dari seluruh wilayah di Indonesia, sehingga kualitas calon mahasiswa baru yang terjaring lebih tinggi, karena tingkat keketatan dan nilai batas lulusnya lebih tinggi dibanding dengan seleksi sendiri dan adanya *benchmark* kualitas mahasiswa baru antar-PTN, karena seleksi calon mahasiswa baru dilakukan dengan menggunakan sistem dan standar nasional.

C. Persyaratan Peserta UTBK-SBMPTN 2022

Persyaratan calon mahasiswa untuk mengikuti UTBK-SBMPTN adalah: (a) calon mahasiswa telah memiliki ijazah atau surat keterangan lulus pendidikan menengah atau telah mengikuti ujian akhir sekolah; dan (b) lulusan pendidikan menengah tiga tahun terakhir, (c) mengikuti dan memiliki skor UTBK-SBMPTN Tahun 2022. Adapun persyaratan penerimaan adalah: (a) lulus UTBK-SBMPTN 2022; (b) memiliki ijazah asli pada pendidikan menengah; (c) memenuhi persyaratan yang ditetapkan oleh PTN yang bersangkutan; dan (d) khusus bagi lulusan sekolah luar negeri non Sekolah Republik Indonesia (SRI) harus memiliki ijazah yang telah disetarakan oleh Kementerian Pendidikan dan Kebudayaan RI.

Persyaratan calon mahasiswa mengikuti UTBK-SBMPTN 2022 adalah

1. Memiliki Akun LTMPPT yang sudah permanen.
2. Warga Negara Indonesia (WNI) yang memiliki Nomor Induk Kependudukan (NIK).
3. Siswa SMA/MA/SMK/ sederajat calon lulusan tahun 2022 harus memiliki Surat Keterangan Siswa SMA/MA/SMK Kelas 12 atau peserta didik Paket C tahun 2022 dengan umur maksimal 25 tahun (per 1 Juli 2022). Surat Keterangan Siswa Kelas 12 disertai dengan: foto terbaru (berwarna), stempel/cap sekolah, tanda tangan Kepala Sekolah.
4. Siswa lulusan SMA/MA/SMK/ sederajat tahun 2020 dan 2021 atau lulusan Paket C tahun 2020 dan 2021 harus memiliki ijazah dengan umur maksimal 25 tahun (per 1 Juli 2022).

Bagi lulusan SMA sederajat dari luar negeri harus memiliki ijazah yang sudah disetarakan.

5. Tidak lulus jalur SNMPTN pada tahun 2020, 2021, dan 2022.
6. Persyaratan Tes Peserta: calon mahasiswa yang akan memilih prodi Saintek maka mengikuti TPS, Bahasa Inggris, dan TKA Saintek; calon mahasiswa yang akan memilih prodi Soshum, maka mengikuti TPS, Bahasa Inggris, dan TKA Soshum; dan calon mahasiswa yang akan memilih prodi Campuran (Saintek dan Soshum), maka mengikuti TPS, Bahasa Inggris, TKA Saintek dan TKA Soshum. Khusus Program Studi Kedokteran dan Kedokteran Gigi hanya dapat dipilih oleh siswa lulusan SMA/MA jurusan IPA saja.
7. Memiliki kesehatan yang memadai sehingga tidak mengganggu kelancaran proses studi.
8. Bagi calon mahasiswa yang memilih program studi bidang Seni dan Olahraga wajib mengunggah portofolio.
9. Bagi calon mahasiswa tuna netra wajib mengunggah Surat Pernyataan Tuna Netra
10. Membayar biaya UTBK melalui bank Mandiri, BNI, BTN, dan BRI

D. Prosedur Operasional Baku UTBK-SBMPTN 2022

Materi tes UTBK-SBMPTN meliputi:

1. Tes Potensi Skolastik (TPA)
TPS mengukur Kemampuan Kognitif yang dianggap penting untuk keberhasilan di sekolah formal, khususnya pendidikan tinggi. Dalam TPS yang akan diuji adalah Kemampuan Penalaran Umum, Kemampuan Kuantitatif, Pengetahuan dan Pemahaman Umum, serta Kemampuan Memahami Bacaan dan Menulis. Kemampuan kuantitatif akan mencakup Pengetahuan dan Penguasaan Matematika Dasar.
2. Tes Kemampuan Bahasa Inggris
Mengukur kemampuan Bahasa Inggris yang diperlukan untuk mendukung pembelajaran di perguruan tinggi.
3. Tes Kemampuan Akademik (TKA)
Mengukur pengetahuan dan pemahaman keilmuan yang diajarkan di sekolah dan diperlukan untuk seseorang dapat berhasil dalam menempuh pendidikan tinggi. TKA juga mengukur kemampuan kognitif yang terkait langsung dengan konten matapelajaran yang dipelajari di sekolah. Penekanan tes adalah pada Higher Order Thinking Skills (HOTS).

Kelompok ujian pada UTBK-SBMPTN dibagi menjadi 3 (tiga) sebagai berikut.

1. Kelompok Ujian Sains dan Teknologi (Saintek) dengan materi ujian TPS, Bahasa Inggris, dan TKA Saintek (Matematika, Fisika, Kimia, dan Biologi). Alokasi 195 menit.
2. Kelompok Ujian Sosial dan Humaniora (Soshum) dengan materi ujian TPS, Bahasa Inggris, dan TKA Soshum (Geografi, Sejarah, Sosiologi, dan Ekonomi). Alokasi 195 menit.
3. Kelompok Ujian Campuran (Saintek dan Soshum) dengan materi ujian TPS, Bahasa Inggris, TKA Saintek, dan TKA Soshum. Alokasi 285 menit.

Seleksi UTBK-SBMPTN bagi prodi olahraga dan seni selain nilai UTBK-SBMPTN juga membutuhkan nilai portofolio. Portofolio ada 10 jenis, yaitu: Olahraga; Seni Rupa, Desain, dan Kriya; Tari (termasuk Sendratasik/Seni Pertunjukan opsi Tari); Teater (termasuk Sendratasik/Seni Pertunjukan opsi Teater/Drama); Musik (termasuk Sendratasik/Seni Pertunjukan opsi Musik); Seni Karawitan; Etnomusikologi; Fotografi; Film dan Televisi; Seni Pedalangan.

Penyelenggaraan UTBK-SBMPTN mengikuti POB UTBK-SBMPTN tahun 2022 yang dikeluarkan oleh LTMPT yang mencakup: persiapan tempat dan sarana UTBK-SBMPTN, persiapan sistem UTBK-SBMPTN, pendaftaran, pelaksanaan ujian dan kepengawasan, penganggaran dan pertanggungjawabannya, proses seleksi, dan pengumuman. POB persiapan tempat, jaringan komputer, server ujian, teknisi ruang, admin server, dan pengawas dilakukan mengikuti ketentuan dan jadwal yang dikeluarkan oleh LTMPT. Organisasi pusat UTBK-SBMPTN UNY adalah sebagai berikut

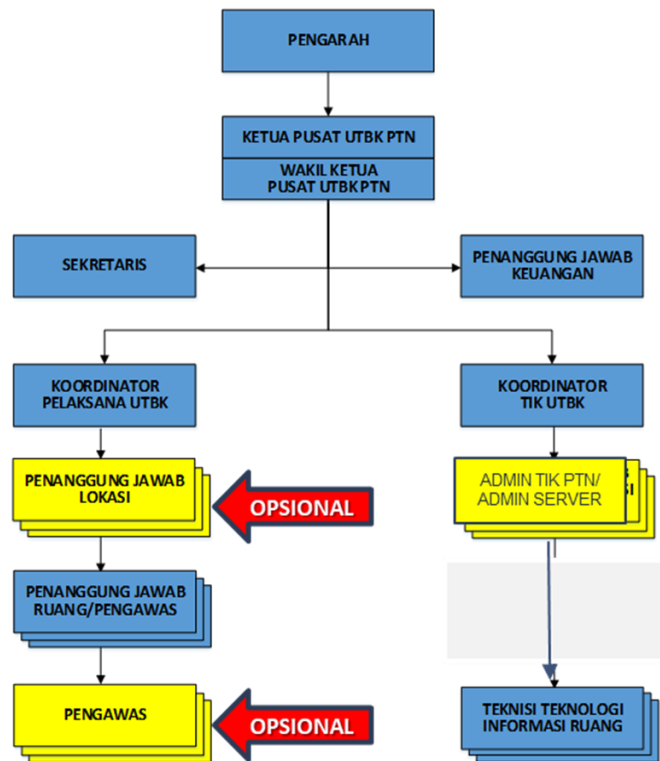

Adapun tahapan persiapan sampai dengan pengumuman secara umum mengikuti tahapan seperti pada gambar berikut

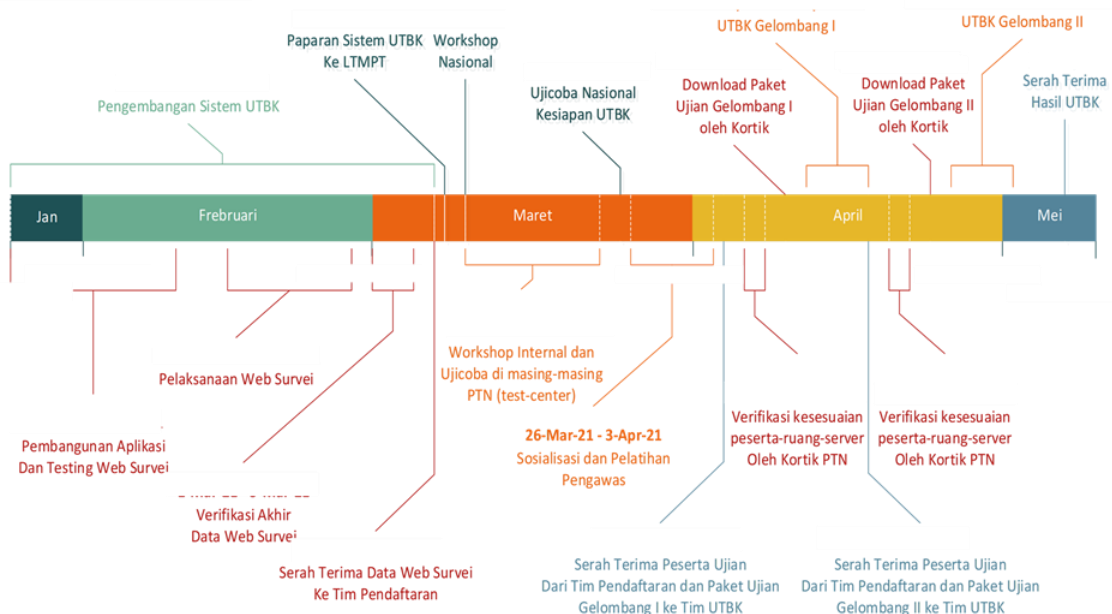

Ketentuan server ujian, perangkat komputer, jaringan komputer, persyaratan teknis ruang dan pengawas, serta ketentuan dan tatacara kepengawasan dan jalannya UTBK-SBMPTN mengikuti ketentuan yang akan dikeluarkan serta dikoordinasikan oleh LTMPT. Secara umum tahapan pendaftaran UTBK-SBMPTN sebagai berikut:

1. Registrasi Akun LTMPT. Wajib bagi semua calon pendaftar UTBK-SBMPTN menggunakan NISN, NPSN, dan Tanggal Lahir di laman <https://portal.ltmpt.ac.id>.
2. Login menggunakan akun LTMPT di <https://portal.ltmpt.ac.id>
3. Memilih Menu Verifikasi dan Validasi Data
4. mengisi biodata, unggah pas foto berwarna terbaru, dan verifikasi biodata
5. Memilih Menu Pendaftaran UTBK-SBMPTN
6. Melengkapi (1) Biodata, (2) Memilih Program Studi, (3) Mengunggah Portofolio, (4) Memilih Pusat UTBK-SBMPTN PTN, dan (5) mendapatkan Slip Pembayaran
7. Membayar di Bank. Pembayaran biaya dilakukan di bank Mitra (Bank Mandiri, BNI, BTN, dan BRI) menggunakan slip pembayaran yang harus dilakukan paling lambat 1x24 jam.
8. Mencetak Kartu Peserta UTBK-SBMPTN
9. Login ke laman <https://portal.ltmpt.ac.id> memilih menu pendaftaran UTBK-SBMPTN untuk mencetak Kartu Peserta UTBK-SBMPTN
10. Mengikuti UTBK sesuai informasi di Kartu Peserta UTBK-SBMPTN.

Prosedur persiapan teknis UTBK UNY meliputi:

1. Persiapan Ruang Tes. Kegiatan UTBK Tahun 2022 akan menyediakan Ruangan di 2 lokasi yaitu Karangmalang A dan Karangmalang B. Kedua lokasi tersebut seluruhnya terdapat di kampus utama karangmalang yang tersebar Digital Library, LPMPP, FE, FMIPA, FBS, FIS, dan LIMUNY UPT TIK Universitas Negeri Yogyakarta, dengan kapasitas 815 peserta per sesi dan 10 peserta untuk 1 sesi khusus tunanetra.
2. Persiapan komputer ujian, komputer pengawas, dan jaringan komputer. Perangkat yang disediakan di setiap ruang ujian harus memenuhi atau melebihi spesifikasi minimal yang ditetapkan LTMPT yaitu: PC / Tower / Desktop / Laptop (bukan Thin Client), Setara Core i3 atau lebih tinggi, RAM 4 GB, Storage bebas minimal 100 GB (HDD / SSD), Ethernet 100/1000 Mbps, Layar mendukung resolusi 1024x768 pixel, dengan sistem operasi Windows 7 atau versi terbaru atau OS X El Capitan atau versi terbaru. Jaringan berbasis kabel LAN dengan kapasitas minimal 100 Mbps di setiap ruang UTBK yang digunakan. Konfigurasi jaringan komputer dikonfigurasi sesuai dengan persyaratan LTMPT, yaitu: PC Pengawas dan PC Ujian beserta cadangannya berada pada Isolated Network, komunikasi Server Ujian dan PC Ujian berbasis routing tanpa NAT, konfigurasi DNS untuk PC Ujian disetting ke IP Address Server Ujian, dan Port 22, 80, dan 443 tidak diblok.

3. Persiapan server ujian. Persiapan masing-masing 1 server ujian untuk setiap lokasi, yaitu CBT-UNY-Virtual-A untuk lokasi Karangmalang A dan CBT-UNY-Virtual-B untuk lokasi Karangmalang B. Adapun spesifikasi kedua server yang digunakan adalah 16 core CPU, 32 GB RAM, 200 GB Disk. Konfigurasi Server ujian memiliki 2 interface support Gigabit, Ethernet pertama terkoneksi dengan dedicated internet 24/7 yang stabil dengan kecepatan internet minimum 10 Mbps dan Ethernet kedua mengarah ke ruang ujian. Spesifikasi server yang disiapkan adalah standar server ujian UNY yang sudah di atas spesifikasi minimal yang disyaratkan oleh LTMPT.
4. Persiapan prasarana pasokan listrik. Pasokan listrik utama bersumber dari PLN dengan daya yang mencukupi dan telah dikomunikasikan agar tidak terjadi pemadaman saat UTBK berlangsung. Pembangkit listrik cadangan atau alternatif yang berfungsi dalam memenuhi persediaan listrik disediakan juga dalam bentuk UPS dan Genset. UPS disediakan untuk server ujian serta perangkat jaringan komputer, sedangkan genset disediakan untuk memenuhi penyediaan listrik pada server, sistem penerangan, pendingin dan ventilasi, komputer ruang ujian selama penyediaan listrik utama terganggu pada proses ujian. Genset disiapkan untuk ruang server dan seluruh ruang yang digunakan sebagai ruang UTBK.
5. Persiapan sarana ujian, berupa konfigurasi layout ruang ujian, instalasi Aplikasi Pengawas, Aplikasi Ujian, dan persiapan ruang ujian berupa perlengkapan ujian dan petunjuk ruang ujian.
6. Pelatihan teknisi ruang dan pengawas.
7. Prosedur terakhir adalah Ujicoba Nasional mengikuti jadwal LTMPT untuk memastikan seluruh sarana, prasarana, dan petugas telah siap melakukan kegiatan UTBK.

Semua proses pelaksanaan UTBK harus mematuhi protokol kesehatan pencegahan Covid-19 dan rekomendasi Satgas Covid-19 Provinsi DIY, yaitu:

1. Menyiapkan petugas untuk melakukan dan mengawasi penerapan protokol kesehatan;
2. Membatasi pintu/jalur keluar masuk peserta;
3. Menyediakan fasilitas cuci tangan/sabun/hand sanitizer di pintu masuk dan keluar;
4. Di pintu masuk UNY dilakukan pemeriksaan suhu dan surat keterangan sehat (jika ditemukan peserta dengan suhu $>37,5$ °C dengan dua kali pemeriksaan berjarak 5 menit) maka tidak diperkenankan masuk serta melaporkan ke Dinas Kesehatan atau Tim Satuan Tugas Penanganan Covid-19 DIY.

5. Menerapkan pembatasan jarak antara peserta (jarak antar orang duduk dan berdiri atau mengantri) minimal 1,5-meter dan melakukan pengaturan peserta berkumpul pada waktu bersamaan dengan memberikan tanda jaga jarak;
6. Kecukupan ruang terbuka dan saluran udara untuk memastikan sirkulasi yang baik (untuk ruangan indoor);
7. Membatasi jumlah orang yang masuk ruangan gedung maksimal 50% dari kapasitas tempat/ruangan, pintu keluar tempat/ruangan kegiatan berbeda;
8. Memastikan semua yang hadir diwajibkan menggunakan masker dan menyediakan masker cadangan apabila ada yang tidak bermasker, khusus panitia ditambah memakai face shield.
9. Mempersingkat waktu pelaksanaan kegiatan agar tidak sampai terjadi kerumunan;
10. Dilaksanakan dekontaminasi (penyemprotan ruangan dan pembersihan meja kursi dengan disinfektan) sebelum dan/atau setelah dilaksanakan kegiatan serta panitia kegiatan memastikan bahwa peralatan yang dipergunakan steril;
11. Untuk penyajian konsumsi disiapkan dalam bentuk box makan/box snack, tidak berupa penyajian dalam bentuk buffet.
12. Memberlakukan penerapan protokol kesehatan secara khusus (GeNose C19/rapid antigen/PCR Swab/rapid test) dengan hasil negatif/non reaktif bagi peserta/panitia yang masih berlaku;

Penerapan protokol kesehatan Covid-19 dikoordinasikan oleh HSC (*Health and Sport Center*) yang juga berkoordinasi dengan Gugus Tugas Covid-19 Provinsi DIY. Setiap hari disiapkan 2 orang dokter, 2 orang tenaga paramedis (setiap sesi 1 dokter dan 1 tenaga paramedis), dan 1-unit mobil ambulans dari UNY.

Pengawas UTBK UNY memenuhi persyaratan dan ketentuan sebagai berikut

1. Dosen atau Tenaga Kependidikan UNY yang ditunjuk oleh pimpinan unit kerjanya.
2. Belum Pernah menerima sanksi akademis atau sanksi administrative.
3. Tidak terlibat langsung maupun tidak langsung dalam kegiatan lembaga bimbingan belajar atau kegiatan apapun yang mirip dengan kegiatan lembaga bimbingan belajar.
4. Mengikuti pengarahan tentang tugas dan fungsi PJR/ Pengawas dalam kegiatan Pengawasan UTBK.
5. Bersedia mengisi surat pernyataan sebagai PJR/ Pengawas.
6. Bersedia melakukan tugas dan prosedur kepengawasan sesuai jadwal telah ditetapkan.

E. Jadwal UTBK-SBMPTN 2022

Jadwal pelaksanaan UTBK-SBMPTN UNY mengikuti jadwal secara nasional. Jadwal tentatif secara garis besar sebagai berikut.

No.	Kegiatan	Waktu
1.	Registrasi akun LTMPT	14 Feb - 17 Maret 2022
2.	Pendaftaran UTBK-SBMPTN	23 Maret - 15 April 2022
3.	Pelaksanaan UTBK-SBMPTN	
	Gelombang 1	17-21 Mei 2022
	Gelombang 2	28 Mei - 03 Juni 2022
4.	Pengumuman	23 Juni 2022

F. Pengumuman Hasil Seleksi

Pengumuman hasil seleksi disampaikan secara *online* melalui laman resmi LTMPT dan mirror web pengumuman SBMPTN yang disediakan oleh beberapa PTN termasuk UNY, sesuai jadwal yang sudah ditetapkan.

BAB IV

SELEKSI MANDIRI PROGRAM SARJANA

Seleksi Mandiri Program Sarjana (S1) bertujuan untuk menjaring calon mahasiswa jenjang S1 di semua program studi. Sebagai sebuah skema PMB di luar skema nasional, SM S1 memiliki ciri khas dengan harapan dapat mengakomodasi potensi calon mahasiswa yang belum terjaring melalui SNMPTN dan SBMPTN. SM S1 ini terdiri dari SM S1 Prestasi Akademik, SM S1 Prestasi Unggul, SM S1 Prestasi Olahraga Unggul, SM S1 *Talent Scouting*, SM S1 CBT (Kampus dan Domisili), SM S1 Skor UTBK-SBMPTN, SM S1 Kerja Sama, dan SM S1 Portofolio Luar Negeri. Secara rinci dijelaskan sebagai berikut, untuk portofolio luar negeri dijelaskan pada Bab tersendiri.

A. Seleksi Mandiri S1 Prestasi Akademik

1. Ketentuan dan Persyaratan

- a. Seleksi Mandiri S1 Prestasi Akademik adalah mekanisme seleksi berdasarkan penjangkaran prestasi akademik dengan menggunakan nilai rapor dan prestasi akademik lainnya (LKS, olimpiade, dan lainnya) tanpa dan/atau ujian keterampilan.
- b. Bukti prestasi akademik wajib diunggah melalui laman <http://pmb.uny.ac.id>
- c. Lulusan Sekolah yang berhak mengikuti Seleksi Mandiri S1 Prestasi Akademik adalah lulusan sekolah yang mempunyai Nomor Pokok Sekolah Nasional (NPSN) dan Nomor Induk Siswa Nasional (NISN).
- d. Siswa yang berhak mengikuti seleksi adalah siswa yang memiliki rekam jejak prestasi akademik dan prestasi lainnya.
- e. Calon mahasiswa wajib membaca ketentuan yang berlaku pada masing-masing Program studi.
- f. Pendaftaran
 - 1) Siswa lulusan SMA/SMK/MA/MAK yang mengikuti Ujian Nasional (UN) pada tahun 2020, 2021, atau 2022.
 - 2) Memiliki Nomor Induk Siswa Nasional (NISN)
- g. Memiliki nilai rapor semester 1 sampai semester 5 (sampai semester 7 bagi SMK/MAK Empat Tahun)
- h. Calon mahasiswa memilih 2 (dua) program studi yang diminati.
- i. Penerimaan:

Lulus dari Satuan Pendidikan dan Ujian Nasional, lulus seleksi prestasi, sehat, dan memenuhi persyaratan lain yang ditentukan oleh masing-masing program studi penerima.

2. Tata Cara Pendaftaran Seleksi Mandiri S1 Prestasi Akademik

- a. Panitia Seleksi Mandiri UNY 2022 menginformasikan kepada sekolah tentang pola penerimaan mahasiswa baru melalui seleksi mandiri prestasi akademik.
- b. Calon login ke laman PMB UNY 2022 <http://pmb.uny.ac.id> untuk melakukan pendaftaran. Calon wajib mengisi pilihan program studi yang diminati dan akan memperoleh nomor pendaftaran.
- c. Calon yang telah memiliki nomor pendaftaran kemudian membayar biaya pendaftaran melalui Bank Mandiri, BNI, BTN, BPD DIY. Pembayaran biaya seleksi mandiri prestasi akademik sebesar Rp200.000,00 dengan menunjukkan nomor pendaftaran kepada petugas bank. Setelah selesai membayar kemudian diberikan tanda bukti pembayaran dan *password* untuk login ke laman seleksi mandiri prestasi unggul UNY 2022 <http://pmb.uny.ac.id>.
- d. Calon mengisi biodata, data sosial ekonomi, kesanggupan membayar Uang Pangkal Pengembangan Akademik (UPPA) dan pilihan program studi, serta mengunggah (*upload*) pas foto resmi terbaru, nilai rapor dan dokumen prestasi.
- e. Calon harus membaca dan memahami seluruh ketentuan yang berlaku pada program studi yang akan dipilih.
- f. Calon mahasiswa program studi keolahragaan dan seni harus mengunggah portofolio atau dokumen bukti keterampilan yang diketahui oleh Kepala Sekolah dan/atau siswa menggunakan pedoman yang dapat diunduh pada laman <http://pmb.uny.ac.id> (lihat lampiran)
- g. Calon mencetak Kartu Peserta sebagai tanda bukti peserta Seleksi Mandiri Prestasi Akademik UNY 2022.
- h. Tata cara pengisian formulir pendaftaran dapat diunduh pada laman <http://pmb.uny.ac.id>.

3. Jadwal Seleksi Mandiri S1 Prestasi Akademik

- a. Pendaftaran : 14 Februari - 5 Juli 2022
- b. Pengumuman Hasil Seleksi : 13 Juli 2022

4. Program Studi dan Jumlah Pilihan

- a. Setiap calon Calon mahasiswa dapat memilih 2 (dua) program studi yang diminati.

- b. Daftar program studi dan daya tampung Seleksi Mandiri S1 Prestasi Akademik tahun 2022 dapat dilihat pada laman <http://pmb.uny.ac.id> pada periode pendaftaran.
5. Biaya Pendaftaran

Biaya pendaftaran Seleksi Mandiri S1 Prestasi Akademik Tahun 2022 sebesar Rp200.000,00 (dua ratus ribu rupiah) per calon.
6. Prinsip Seleksi
 - a. Seleksi merupakan wewenang penuh pimpinan UNY dengan mempertimbangkan hal-hal yang strategis.
 - b. Seleksi dilakukan untuk mendapatkan calon mahasiswa yang berkualitas secara akademik.
 - c. Seleksi dilaksanakan secara objektif, adil, akuntabel, transparan sesuai dengan batas-batas kewajaran, dan tidak menimbulkan dampak sosial sesuai dengan Undang-undang Keterbukaan Informasi Publik.
 - d. Daya tampung masing-masing program studi tidak harus dipenuhi apabila Calon mahasiswa tidak memenuhi persyaratan akademik.
7. Mekanisme Seleksi
 - a. Seleksi dilakukan sebagai berikut.
 - 1) Calon mahasiswa akan diseleksi di program studi berdasarkan urutan peringkat skor nilai portofolio pilihan program studi sejumlah kuota program studi tersebut.
 - 2) Ketentuan lebih lanjut mengenai mekanisme seleksi penerimaan mahasiswa baru melalui Seleksi Mandiri S1 Prestasi Akademik diatur dan ditetapkan oleh Rektor.
 - b. Proses seleksi pada masing-masing program studi melalui tahapan berikut:
 - 1) Proses pengolahan data calon
 - 2) Proses seleksi
 - 3) Proses penetapan kelulusan
8. Perhitungan Nilai Akhir Calon

Nilai Akhir (NA) dihitung sebagai fungsi dari parameter berikut ini:

 - a. Nilai Rapor Siswa.
 - b. Skor prestasi akademik dan prestasi lainnya.
 - c. Data pendukung lainnya, antara lain akreditasi sekolah, indeks sekolah.
 - d. Secara matematis NA dapat dinyatakan dalam persamaan berikut:

Besarnya bobot dan jenis parameter ditentukan oleh masing-masing program studi berdasarkan kebutuhan dan kondisi masing-masing.

9. Pengumuman Hasil Seleksi

Pengumuman hasil seleksi disampaikan secara *online* melalui laman: <https://pmb.uny.ac.id>, sesuai jadwal yang sudah ditetapkan.

B. Seleksi Mandiri S1 Prestasi Unggul

1. Ketentuan dan Persyaratan

- a. Seleksi berbasis Prestasi Unggul ialah mekanisme seleksi berdasarkan penjarangan prestasi akademik dengan menggunakan nilai rapor dan prestasi akademik dan nonakademik lainnya (antara lain seni, olahraga, LKS, Olimpiade, Penghafal Kitab Suci, dan lainnya) tanpa dan/atau ujian keterampilan.
- b. Bukti prestasi unggul dalam bidang akademik dan nonakademik (misal: piagam penghargaan, sertifikat) minimal tingkat kabupaten/kota yang diperoleh saat SMA/SMK/MA/MAK wajib diunggah melalui laman <http://pmb.uny.ac.id>.
- c. Lulusan Sekolah yang berhak mengikuti Seleksi Mandiri S1 Prestasi Unggul adalah lulusan sekolah yang mempunyai Nomor Pokok Sekolah Nasional (NPSN) dan Nomor Induk Siswa Nasional (NISN).
- d. Siswa yang berhak mengikuti seleksi adalah siswa yang memiliki rekam jejak prestasi akademik dan prestasi lainnya.
- e. Calon mahasiswa wajib membaca ketentuan yang berlaku pada masing-masing Program studi.
- f. Pendaftaran:
 - 1) Siswa lulusan SMA/SMK/MA/MAK yang mengikuti Ujian Nasional (UN) pada tahun 2020, 2021, atau 2022.
 - 2) Memiliki Nomor Induk Siswa Nasional (NISN)
- g. Memiliki nilai rapor semester 1 sampai semester 5 (sampai semester 7 bagi SMK/MAK Empat Tahun)
- h. Calon mahasiswa memilih 2 (dua) program studi yang diminati.
- i. Penerimaan:

Lulus dari Satuan Pendidikan dan Ujian Nasional, lulus seleksi prestasi, sehat, dan memenuhi persyaratan lain yang ditentukan oleh masing-masing program studi penerima.

2. Tata Cara Pendaftaran Seleksi Mandiri S1 Prestasi Unggul

- a. Panitia Seleksi Mandiri UNY 2022 menginformasikan kepada sekolah tentang pola penerimaan mahasiswa baru melalui seleksi mandiri prestasi unggul.
 - b. Calon login ke laman PMB UNY 2022 <http://pmb.uny.ac.id> untuk melakukan pendaftaran. Calon wajib mengisi pilihan program studi yang diminati dan akan memperoleh nomor pendaftaran.
 - c. Calon yang telah memiliki nomor pendaftaran kemudian membayar biaya pendaftaran melalui Bank Mandiri, BNI, BTN, BPD DIY. Pembayaran biaya seleksi mandiri prestasi unggul sebesar Rp200.000,00 dengan menunjukkan nomor pendaftaran kepada petugas bank. Setelah selesai membayar kemudian diberikan tanda bukti pembayaran dan *password* untuk login ke laman seleksi mandiri prestasi unggul UNY 2022 <http://pmb.uny.ac.id>.
 - d. Calon mengisi biodata, data sosial ekonomi, kesanggupan membayar Uang Pangkal Pengembangan Akademik (UPPA) dan pilihan program studi, serta mengunggah (*upload*) pas foto resmi terbaru dan dokumen prestasi.
 - e. Calon mahasiswa harus membaca dan memahami seluruh ketentuan yang berlaku pada program studi yang akan dipilih.
 - f. Calon mahasiswa program studi keolahragaan dan seni harus mengunggah portofolio atau dokumen bukti keterampilan yang diketahui oleh Kepala Sekolah dan/atau siswa menggunakan pedoman yang dapat diunduh pada laman <http://pmb.uny.ac.id> (lihat lampiran)
 - g. Calon mahasiswa mencetak Kartu Peserta sebagai tanda bukti peserta Seleksi Mandiri S1 Prestasi Unggul UNY 2022.
 - h. Tata cara pengisian formulir pendaftaran dapat diunduh pada laman <http://pmb.uny.ac.id>.
3. Jadwal Seleksi Mandiri S1 Prestasi Unggul
 - a. Pendaftaran : 14 Februari - 5 Juli 2022
 - b. Pengumuman Hasil Seleksi : 13 Juli 2022
 4. Program Studi dan Jumlah Pilihan
 - a. Setiap calon mahasiswa dapat memilih 2 (dua) program studi yang diminati.
 - b. Daftar program studi dan daya tampung Seleksi Mandiri S1 Prestasi Unggul tahun 2022 dapat dilihat pada laman <http://pmb.uny.ac.id> pada periode pendaftaran.
 5. Biaya Pendaftaran

Biaya pendaftaran Seleksi Mandiri Prestasi Unggul Tahun 2022 sebesar Rp200.000,00 (dua ratus ribu rupiah) per calon.

6. Prinsip Seleksi

- a. Seleksi merupakan wewenang penuh pimpinan UNY dengan mempertimbangkan hal-hal yang strategis.
- b. Seleksi dilakukan untuk mendapatkan calon mahasiswa yang berkualitas secara akademik.
- c. Seleksi dilaksanakan secara objektif, adil, akuntabel, transparan sesuai dengan batas-batas kewajaran, dan tidak menimbulkan dampak sosial sesuai dengan Undang-undang Keterbukaan Informasi Publik.
- d. Daya tampung masing-masing program studi tidak harus dipenuhi apabila calon mahasiswa tidak memenuhi persyaratan akademik.

7. Mekanisme Seleksi

- a. Seleksi dilakukan sebagai berikut.
 - 1) Calon mahasiswa akan diseleksi di program studi berdasarkan urutan peringkat skor nilai portofolio pilihan program studi sejumlah kuota program studi tersebut.
 - 2) Ketentuan lebih lanjut mengenai mekanisme seleksi penerimaan mahasiswa baru melalui Seleksi Mandiri berbasis prestasi diatur dan ditetapkan oleh Rektor.
- b. Proses seleksi pada masing-masing program studi melalui tahapan berikut:
 - 1) Proses pengolahan data calon
 - 2) Proses seleksi
 - 3) Proses penetapan kelulusan

8. Perhitungan Nilai Akhir Calon

Nilai Akhir (NA) dihitung sebagai fungsi dari parameter berikut ini:

- a. Nilai Rapor Siswa.
 - b. Skor prestasi akademik, non akademik dan prestasi lainnya.
 - c. Data pendukung lainnya, antara lain akreditasi sekolah, indeks sekolah.
9. Secara matematis NA dapat dinyatakan dalam persamaan berikut:
Besarnya bobot dan jenis parameter ditentukan oleh masing-masing program studi berdasarkan kebutuhan dan kondisi masing-masing.

10. Pengumuman Hasil Seleksi

Pengumuman hasil seleksi disampaikan secara *online* melalui laman: <https://pmb.uny.ac.id>, sesuai jadwal yang sudah ditetapkan.

C. Seleksi Mandiri S1 Prestasi Olahraga Unggul

1. Ketentuan dan Persyaratan

- a. Seleksi Mandiri S1 Prestasi Olahraga Unggul ialah mekanisme seleksi berdasarkan penjarangan prestasi akademik dengan menggunakan nilai rapor dan prestasi olahraga.
- b. Bukti prestasi unggul dalam bidang olahraga minimal tingkat kabupaten/kota yang diperoleh saat SMA/SMK/MA/MAK wajib diunggah melalui laman <http://pmb.uny.ac.id>.
- c. Lulusan Sekolah yang berhak mengikuti Seleksi Mandiri Prestasi Olahraga Unggul adalah lulusan sekolah yang mempunyai Nomor Pokok Sekolah Nasional (NPSN) dan Nomor Induk Siswa Nasional (NISN).
- d. Calon mahasiswa wajib membaca ketentuan yang berlaku pada masing-masing Program studi.
- e. Pendaftaran
 - 1) Siswa lulusan SMA/SMK/MA/MAK yang mengikuti Ujian Nasional (UN) pada tahun 2020, 2021, atau 2022.
 - 2) Memiliki Nomor Induk Siswa Nasional (NISN)
- f. Memiliki nilai rapor semester 1 sampai semester 5 (sampai semester 7 bagi SMK/MAK Empat Tahun)
- g. Calon mahasiswa memilih 2 (dua) program studi yang diminati.
- h. Penerimaan:

Lulus dari Satuan Pendidikan dan Ujian Nasional, lulus seleksi prestasi, sehat, dan memenuhi persyaratan lain yang ditentukan oleh masing-masing program studi penerima.

2. Tata Cara Pendaftaran Seleksi Mandiri S1 Prestasi Olahraga Unggul

- a. Panitia Seleksi Mandiri UNY 2022 menginformasikan kepada sekolah tentang pola penerimaan mahasiswa baru melalui seleksi mandiri prestasi unggul.
- b. Calon mahasiswa login ke laman PMB UNY 2022 <http://pmb.uny.ac.id> untuk melakukan pendaftaran. Calon mahasiswa

wajib mengisi pilihan program studi yang diminati dan akan memperoleh nomor pendaftaran.

- c. Calon mahasiswa yang telah memiliki nomor pendaftaran kemudian membayar biaya pendaftaran melalui Bank Mandiri, BNI, BTN, BPD DIY. Pembayaran biaya seleksi mandiri prestasi unggul sebesar Rp350.000,00 dengan menunjukkan nomor pendaftaran kepada petugas bank. Setelah selesai membayar kemudian diberikan tanda bukti pembayaran dan *password* untuk login ke laman seleksi mandiri prestasi unggul UNY 2022 <http://pmb.uny.ac.id>.
 - d. Calon mahasiswa mengisi biodata, data sosial ekonomi, kesanggupan membayar Uang Pangkal Pengembangan Akademik (UPPA) dan pilihan program studi, serta mengunggah (*upload*) pas foto resmi terbaru. Calon mahasiswa harus membaca dan memahami seluruh ketentuan yang berlaku pada program studi yang akan dipilih.
 - e. Calon mahasiswa harus mengunggah portofolio atau dokumen bukti keterampilan yang diketahui oleh Kepala Sekolah dan/atau siswa menggunakan pedoman yang dapat diunduh pada laman <http://pmb.uny.ac.id> (lihat lampiran)
 - f. Calon mahasiswa mencetak Kartu Peserta sebagai tanda bukti peserta Seleksi Mandiri Prestasi Unggul UNY 2022.
 - g. Tata cara pengisian formulir pendaftaran dapat diunduh pada laman <http://pmb.uny.ac.id>.
3. Jadwal Seleksi Mandiri S1 Prestasi Olahraga Unggul
 - a. Pendaftaran : 14 Februari - 25 Juni 2022
 - b. Tes Kecabangan : 29 Juni 2022
 - c. Pengumuman Hasil Seleksi : 2 Juli 2022
 4. Program Studi dan Jumlah Pilihan
Setiap calon mahasiswa dapat memilih 2 (dua) program studi yang diminati.
 5. Daftar program studi dan daya tampung seleksi mandiri berbasis prestasi olahraga unggul tahun 2022 dapat dilihat pada laman <http://pmb.uny.ac.id> pada periode pendaftaran.
 6. Biaya Pendaftaran

Biaya pendaftaran Seleksi Mandiri Prestasi Olahraga Unggul Tahun 2022 sebesar Rp350.000,00 (tiga ratus lima puluh ribu rupiah) per calon mahasiswa.

7. Prinsip Seleksi

- a. Seleksi merupakan wewenang penuh pimpinan UNY dengan mempertimbangkan hal-hal yang strategis.
- b. Seleksi dilakukan untuk mendapatkan calon mahasiswa yang berkualitas secara akademik.
- c. Seleksi dilaksanakan secara objektif, adil, akuntabel, transparan sesuai dengan batas-batas kewajaran, dan tidak menimbulkan dampak sosial sesuai dengan Undang-undang Keterbukaan Informasi Publik.
- d. Daya tampung masing-masing program studi tidak harus dipenuhi apabila calon mahasiswa tidak memenuhi persyaratan akademik.

8. Mekanisme Seleksi

- a. Seleksi dilakukan sebagai berikut.
 - 1) Calon mahasiswa akan diseleksi di program studi berdasarkan urutan peringkat skor nilai portofolio pilihan program studi sejumlah kuota program studi tersebut.
 - 2) Ketentuan lebih lanjut mengenai mekanisme seleksi penerimaan mahasiswa baru melalui Seleksi Mandiri berbasis prestasi olahraga unggul diatur dan ditetapkan oleh Rektor.
- b. Proses seleksi pada masing-masing program studi melalui tahapan berikut:
 - 1) Proses pengolahan data calon mahasiswa
 - 2) Proses seleksi
 - 3) Proses penetapan kelulusan

9. Perhitungan Nilai Akhir Calon mahasiswa

Nilai Akhir (NA) dihitung sebagai fungsi dari parameter berikut ini:

- a. Nilai Rapor Siswa.
- b. Nilai Tes Kecabangan
- c. Skor prestasi akademik, non akademik dan prestasi lainnya.
- d. Data pendukung lainnya, antara lain akreditasi sekolah, indeks sekolah.

Secara matematis NA dapat dinyatakan dalam persamaan berikut:

Besarnya bobot dan jenis parameter ditentukan oleh masing-masing program studi berdasarkan kebutuhan dan kondisi masing-masing.

10. Pengumuman Hasil Seleksi

Pengumuman hasil seleksi disampaikan secara *online* melalui laman: <https://pmb.uny.ac.id>, sesuai jadwal yang sudah ditetapkan.

D. Seleksi Mandiri S1 *Talent Scouting*

1. Ketentuan dan Persyaratan

- a. Seleksi Mandiri S1 *Talent Scouting* adalah mekanisme seleksi berdasarkan penjurangan prestasi akademik dengan menggunakan nilai rapor dan prestasi non akademik peringkat atau juara 1, 2 dan 3 serendah-rendahnya tingkat Kabupaten/Kota dalam lomba atau kejuaraan bidang olahraga, bidang MTQ, bidang penalaran, bidang seni dan bidang minat khusus (dibuktikan dengan sertifikat kejuaraan dan divalidasi lembaga yang kredibel).
- b. Bukti prestasi unggul dalam bidang non akademik (misal: piagam penghargaan, sertifikat) minimal tingkat kabupaten/kota yang diperoleh saat SMA/SMK/MA/MAK wajib diunggah melalui laman <http://pmb.uny.ac.id>.
2022. Piagam kejuaraan harus mencantumkan nama yang bersangkutan;
Jumlah sertifikat yang dapat dimasukkan 5 buah/kategori;
- c. Lulusan Sekolah yang berhak mengikuti Seleksi Mandiri *Talent Scouting* adalah lulusan sekolah yang mempunyai Nomor Pokok Sekolah Nasional (NPSN) dan Nomor Induk Siswa Nasional (NISN).

Calon mahasiswa wajib membaca ketentuan yang berlaku pada masing-masing program studi.

- 1) Pendaftaran
- 2) Siswa lulusan SMA/SMK/MA/MAK yang mengikuti Ujian Nasional (UN) pada tahun 2020, 2021, atau 2022.
- 3) Memiliki Nomor Induk Siswa Nasional (NISN)
- 4) Memiliki nilai rapor semester 1 sampai semester 5 (sampai semester 7 bagi SMK/MAK Empat Tahun).
- 5) Calon mahasiswa memilih 2 (dua) program studi yang diminati.
- 6) Penerimaan:

Lulus dari Satuan Pendidikan dan Ujian Nasional, lulus seleksi prestasi, sehat, dan memenuhi persyaratan lain yang ditentukan oleh masing-masing program studi penerima.

4. Tata Cara Pendaftaran Seleksi Mandiri S1 *Talent Scouting* Panitia Seleksi Mandiri UNY 2022 menginformasikan kepada sekolah tentang pola penerimaan mahasiswa baru melalui seleksi mandiri *Talent Scouting*.
 - a. Calon mahasiswa login ke laman PMB UNY 2022 <http://pmb.uny.ac.id> untuk melakukan pendaftaran. Calon mahasiswa wajib mengisi pilihan program studi yang diminati dan akan memperoleh nomor pendaftaran.
 - b. Calon mahasiswa yang telah memiliki nomor pendaftaran kemudian membayar biaya pendaftaran melalui Bank Mandiri, BNI, BTN, BPD DIY. Pembayaran biaya seleksi mandiri prestasi unggul sebesar Rp200.000,00 dengan menunjukkan nomor pendaftaran kepada petugas bank. Setelah selesai membayar kemudian diberikan tanda bukti pembayaran dan *password* untuk login ke laman seleksi mandiri prestasi unggul UNY 2022 <http://pmb.uny.ac.id>.
 - c. Calon mahasiswa mengisi biodata, data sosial ekonomi, kesanggupan membayar Uang Pangkal Pengembangan Akademik (UPPA) dan pilihan program studi, serta mengunggah (*upload*) pas foto resmi terbaru. Calon mahasiswa harus membaca dan memahami seluruh ketentuan yang berlaku pada program studi yang akan dipilih.
 - d. Calon mahasiswa program studi keolahragaan dan seni harus mengunggah portofolio atau dokumen bukti keterampilan yang diketahui oleh Kepala Sekolah dan/atau siswa menggunakan pedoman yang dapat diunduh pada laman <http://pmb.uny.ac.id> (lihat lampiran)
 - e. Calon mahasiswa wajib mengikuti ujian wawancara sesuai jadwal yang ditentukan.
 - f. Calon mahasiswa mencetak Kartu Peserta sebagai tanda bukti peserta Seleksi Mandiri *Talent Scouting* UNY 2022.
 - g. Tata cara pengisian formulir pendaftaran dapat diunduh pada laman <http://pmb.uny.ac.id>.
5. Jadwal Seleksi Mandiri S1 *Talent Scouting*
 - a. Pendaftaran : 14 Februari - 25 Juni 2022
 - b. Wawancara : 25, 26, 27 Juni 2022
 - c. Pengumuman Hasil Seleksi : 2 Juli 2022
6. Program Studi dan Jumlah Pilihan

UTBK-SBMPTN Setiap calon mahasiswa dapat memilih 2 (dua) program studi yang diminati. Daftar program studi dan daya tampung seleksi mandiri berbasis

prestasi tahun 2022 dapat dilihat pada laman <http://pmb.uny.ac.id> pada periode pendaftaran.

7. Biaya Pendaftaran

Biaya pendaftaran Seleksi Mandiri *Talent Scouting* Tahun 2022 sebesar Rp200.000,00 (dua ratus ribu rupiah) per calon mahasiswa.

8. Prinsip Seleksi

- a. Seleksi merupakan wewenang penuh pimpinan UNY dengan mempertimbangkan hal-hal yang strategis.
- b. Seleksi dilakukan untuk mendapatkan calon mahasiswa yang berkualitas secara akademik.
- c. Seleksi dilaksanakan secara objektif, adil, akuntabel, transparan sesuai dengan batas-batas kewajaran, dan tidak menimbulkan dampak sosial sesuai dengan Undang-undang Keterbukaan Informasi Publik.
- d. Daya tampung masing-masing program studi tidak harus dipenuhi apabila Calon mahasiswa tidak memenuhi persyaratan akademik.

9. Mekanisme Seleksi

- a. Seleksi dilakukan sebagai berikut.
 - 1) Calon mahasiswa akan diseleksi di program studi berdasarkan urutan peringkat skor nilai portofolio pilihan program studi sejumlah kuota program studi tersebut.
 - 2) Ketentuan lebih lanjut mengenai mekanisme seleksi penerimaan mahasiswa baru melalui Seleksi Mandiri *Talent Scouting* diatur dan ditetapkan oleh Rektor.
- b. Proses seleksi pada masing-masing program studi melalui tahapan berikut:
 - 1) Proses pengolahan data calon mahasiswa
 - 2) Proses seleksi
 - 3) Proses penetapan kelulusan

10. Perhitungan Nilai Akhir Calon mahasiswa

Nilai Akhir (NA) dihitung sebagai fungsi dari parameter berikut ini:

- a. Nilai Rapor Siswa.
- b. Nilai Wawancara
- c. Skor prestasi akademik, non akademik dan prestasi lainnya.
- d. Data pendukung lainnya, antara lain akreditasi sekolah, indeks sekolah.

Secara matematis NA dapat dinyatakan dalam persamaan berikut:

Besarnya bobot dan jenis parameter ditentukan oleh masing-masing program studi berdasarkan kebutuhan dan kondisi masing-masing.

11. Pengumuman Hasil Seleksi

Pengumuman hasil seleksi disampaikan secara *online* melalui laman: <https://pmb.uny.ac.id>, sesuai jadwal yang sudah ditetapkan.

E. Seleksi Mandiri S1 *Computer-Based Test* (CBT)

1. SM S1 *Computer-Based Test* (CBT) Kampus

a. Ketentuan dan Persyaratan

- 1) Seleksi mandiri *Computer-Based Test* (CBT) Kampus ialah mekanisme seleksi berdasarkan penjarangan prestasi akademik dengan ujian berbasis komputer dan/atau ujian keterampilan yang dilaksanakan di kampus UNY.
- 2) Lulusan Sekolah yang berhak mengikuti Seleksi Mandiri CBT Kampus adalah lulusan sekolah yang mempunyai Nomor Pokok Sekolah Nasional (NPSN) dan Nomor Induk Siswa Nasional (NISN).
- 3) Lulus Ujian Sekolah dan Ujian Nasional SMA/SMK/MA/MAK/Paket C tahun 2020, 2021, dan 2022.
- 4) Calon mahasiswa dapat memilih 2 (dua) program studi S1 dalam kelompok yang sama, yaitu Saintek atau Soshum.
- 5) Membayar biaya pendaftaran melalui Bank Mandiri, BNI, BTN, BPD DIY.
- 6) Calon mahasiswa dapat dinyatakan lulus jika: lulus dari Satuan Pendidikan dan Ujian Nasional, lulus dan/atau ujian keterampilan, sehat, dan memenuhi persyaratan lain yang ditentukan oleh masing-masing program studi penerima.

b. Tata Cara Pendaftaran Seleksi Mandiri *Computer-Based Test* (CBT)

- 1) Panitia Seleksi Mandiri UNY 2022 menginformasikan kepada masyarakat dan sekolah tentang pola penerimaan mahasiswa baru melalui seleksi mandiri ujian berbasis komputer.
- 2) Calon mahasiswa login ke laman PMB UNY 2022 <http://pmb.uny.ac.id> untuk melakukan pendaftaran. Calon mahasiswa wajib mengisi pilihan program studi yang diminati dan akan memperoleh nomor pendaftaran.
- 3) Calon mahasiswa yang telah memiliki nomor pendaftaran kemudian membayar biaya pendaftaran melalui Bank Mandiri. Pembayaran biaya

seleksi mandiri CBT Kampus dengan menunjukkan nomor pendaftaran kepada petugas bank. Setelah selesai membayar kemudian diberikan tanda bukti pembayaran dan *password* untuk login ke laman seleksi mandiri UNY 2022 <http://pmb.uny.ac.id>.

- 4) Calon mahasiswa mengisi biodata, data sosial ekonomi, kesanggupan membayar Uang Pangkal Pengembangan Akademik (UPPA) dan pilihan program studi, serta mengunggah (*upload*) pas foto resmi terbaru dan dokumen prestasi tambahan (jika ada). Calon mahasiswa harus membaca dan memahami seluruh ketentuan yang berlaku pada program studi yang akan dipilih.
- 5) Calon mahasiswa mencetak Kartu Peserta Ujian sebagai tanda bukti peserta Seleksi Mandiri UNY 2022.
- 6) Tata cara pengisian formulir pendaftaran dapat diunduh pada laman <http://pmb.uny.ac.id>.

c. Jadwal Seleksi Mandiri CBT di Kampus

- 1) Pendaftaran : 21 Juni s.d. 21 Juli 2022
- 2) Pelaksanaan : 23, 24, 25, dan 26 Juli 2022
- 3) Pelaksanaan ujian keterampilan : 23, 24, 25, dan 26 Juli 2022
- 4) Pengumuman hasil ujian : 29 Juli 2022

d. Program Studi dan Jumlah Pilihan

- 1) Setiap calon mahasiswa dapat memilih sebanyak-banyaknya 2 (dua) program studi dalam kelompok yang sama, yaitu Saintek atau Soshum yang diminati.
- 2) Urutan pilihan program studi menyatakan prioritas pilihan.
- 3) Daftar program studi dan daya tampung seleksi mandiri CBT Kampus tahun 2022 dapat dilihat pada laman <http://pmb.uny.ac.id> pada periode pendaftaran.

e. Biaya Pendaftaran

Biaya pendaftaran Seleksi Mandiri CBT Kampus Tahun 2022 sebesar Rp200.000,00 (dua ratus ribu rupiah) per calon mahasiswa untuk kelompok Saintek dan Soshum.

f. Prinsip Seleksi

- 1) Seleksi merupakan wewenang penuh pimpinan UNY dengan mempertimbangkan hal-hal yang strategis.
- 2) Seleksi dilakukan untuk mendapatkan calon mahasiswa yang berkualitas secara akademik.
- 3) Seleksi dilaksanakan secara objektif, adil, akuntabel, transparan sesuai dengan batas-batas kewajaran, dan tidak menimbulkan dampak sosial sesuai dengan Undang-undang Keterbukaan Informasi Publik.
- 4) Daya tampung masing-masing program studi tidak harus dipenuhi apabila calon mahasiswa tidak memenuhi persyaratan akademik.

g. Mekanisme Seleksi

Seleksi dilakukan dalam dua tahap, yaitu:

- 1) Tahap pertama, calon mahasiswa akan diseleksi di program studi pilihan pertama berdasarkan urutan pilihan program studi.
- 2) Tahap kedua, apabila calon mahasiswa tidak terpilih pada program studi pilihan pertama, maka akan diikutkan pada seleksi tahap kedua di program studi pilihan kedua berdasarkan urutan pilihan program studi.
- 3) Ketentuan lebih lanjut mengenai mekanisme seleksi penerimaan mahasiswa baru melalui Seleksi Mandiri CBT Kampus diatur dan ditetapkan oleh Rektor.

h. Pengumuman Hasil Seleksi

Pengumuman hasil seleksi disampaikan secara *online* melalui laman: <https://pmb.uny.ac.id>, sesuai jadwal yang sudah ditetapkan.

2. SM S1 *Computer-Based Test* (CBT) Domisili

a. Ketentuan dan Persyaratan

- 1) Seleksi mandiri *Computer-Based Test* (CBT) Domisili adalah mekanisme seleksi berdasarkan penjarangan prestasi akademik dengan ujian berbasis komputer dan/atau ujian keterampilan yang dilaksanakan di domisili asal mahasiswa.
- 2) Lulusan Sekolah yang berhak mengikuti Seleksi Mandiri CBT Domisili adalah lulusan sekolah yang mempunyai Nomor Pokok Sekolah Nasional (NPSN) dan Nomor Induk Siswa Nasional (NISN).

- 3) Lulus Ujian Sekolah dan Ujian Nasional SMA/SMK/MA/MAK/Paket C tahun 2020, 2021, dan 2022.
 - 4) Calon mahasiswa dapat memilih 2 (dua) program studi S1 dalam kelompok yang sama, yaitu Saintek atau Soshum.
 - 5) Membayar biaya pendaftaran melalui Bank Mandiri, BNI, BTN, BPD DIY.
 - 6) Calon mahasiswa dapat dinyatakan lulus jika: lulus dari Satuan Pendidikan dan Ujian Nasional, lulus dan/atau ujian keterampilan, sehat, dan memenuhi persyaratan lain yang ditentukan oleh masing-masing program studi penerima.
- b. Tata Cara Pendaftaran Seleksi Mandiri *Computer-Based Test* (CBT) Domisili
- 1) Panitia Seleksi Mandiri UNY 2022 menginformasikan kepada masyarakat dan sekolah tentang pola penerimaan mahasiswa baru melalui seleksi mandiri ujian berbasis komputer.
 - 2) Calon mahasiswa login ke laman PMB UNY 2022 <http://pmb.uny.ac.id> untuk melakukan pendaftaran. Calon mahasiswa wajib mengisi pilihan program studi yang diminati dan akan memperoleh nomor pendaftaran.
 - 3) Calon mahasiswa yang telah memiliki nomor pendaftaran kemudian membayar biaya pendaftaran melalui Bank Mandiri. Pembayaran biaya seleksi mandiri CBT Domisili dengan menunjukkan nomor pendaftaran kepada petugas bank. Setelah selesai membayar kemudian diberikan tanda bukti pembayaran dan *password* untuk login ke laman seleksi mandiri UNY 2022 <http://pmb.uny.ac.id>.
 - 4) Calon mahasiswa mengisi biodata, data sosial ekonomi, kesanggupan membayar Uang Pangkal Pengembangan Akademik (UPPA) dan pilihan program studi, serta mengunggah (*upload*) pas foto resmi terbaru dan dokumen prestasi tambahan (jika ada). Calon mahasiswa harus membaca dan memahami seluruh ketentuan yang berlaku pada program studi yang akan dipilih.
 - 5) Calon mahasiswa mencetak Kartu Peserta Ujian sebagai tanda bukti peserta Seleksi Mandiri UNY 2022.
 - 6) Tata cara pengisian formulir pendaftaran dapat diunduh pada laman <http://pmb.uny.ac.id>.

c. Jadwal Seleksi Mandiri CBT Domisili

- 1) Pendaftaran : 21 Juni s.d. 21 Juli 2022
- 2) Pelaksanaan : 23, 24, 25, dan 26 Juli 2022
- 3) Pelaksanaan ujian keterampilan : 23, 24, 25, dan 26 Juli 2022
- 4) Pengumuman hasil ujian : 29 Juli 2022

d. Program Studi dan Jumlah Pilihan

- 1) Setiap calon mahasiswa dapat memilih sebanyak-banyaknya 2 (dua) program studi dalam kelompok yang sama, yaitu Saintek atau Soshum yang diminati.
- 2) Urutan pilihan program studi menyatakan prioritas pilihan.
- 3) Daftar program studi dan daya tampung seleksi mandiri CBT Domisili tahun 2022 dapat dilihat pada laman <http://pmb.uny.ac.id> pada periode pendaftaran.

e. Biaya Pendaftaran

Biaya pendaftaran Seleksi Mandiri CBT di Domisili Tahun 2022 sebesar Rp200.000,00 (dua ratus ribu rupiah) per calon mahasiswa untuk kelompok Saintek atau Soshum.

f. Prinsip Seleksi

- 1) Seleksi merupakan wewenang penuh pimpinan UNY dengan mempertimbangkan hal-hal yang strategis.
- 2) Seleksi dilakukan untuk mendapatkan calon mahasiswa yang berkualitas secara akademik.
- 3) Seleksi dilaksanakan secara objektif, adil, akuntabel, transparan sesuai dengan batas-batas kewajaran, dan tidak menimbulkan dampak sosial sesuai dengan Undang-undang Keterbukaan Informasi Publik.
- 4) Daya tampung masing-masing program studi tidak harus dipenuhi apabila calon mahasiswa tidak memenuhi persyaratan akademik.

g. Mekanisme Seleksi

Seleksi dilakukan dalam dua tahap, yaitu:

- 1) Tahap pertama, calon mahasiswa akan diseleksi di program studi pilihan pertama berdasarkan urutan pilihan program studi.
- 2) Tahap kedua, apabila calon mahasiswa tidak terpilih pada program studi pilihan pertama, maka akan diikutkan pada seleksi tahap kedua di program studi pilihan kedua berdasarkan urutan pilihan program studi.

3) Ketentuan lebih lanjut mengenai mekanisme seleksi penerimaan mahasiswa baru melalui Seleksi Mandiri CBT Domisili diatur dan ditetapkan oleh Rektor.

h. Pengumuman Hasil Seleksi

Pengumuman hasil seleksi disampaikan secara *online* melalui laman: <https://pmb.uny.ac.id>, sesuai jadwal yang sudah ditetapkan.

F. Seleksi Mandiri S1 Jalur Kerjasama

1. Ketentuan dan Persyaratan

- a. Seleksi Mandiri Jalur Kerjasama ialah mekanisme seleksi berdasarkan penjarangan prestasi akademik dengan dan/atau tanpa ujian keterampilan melalui kerjasama antar lembaga dengan Universitas Negeri Yogyakarta.
- b. Kerjasama yang dimaksud berupa penyediaan beasiswa bagi mahasiswa, skema penerimaan, kuota penerimaan berdasarkan afirmasi serta hal lain yang diatur dalam perjanjian kerjasama.
- c. Lulusan Sekolah yang berhak mengikuti Seleksi Mandiri S1 Jalur Kerjasama adalah lulusan sekolah yang mempunyai Nomor Pokok Sekolah Nasional (NPSN) dan Nomor Induk Siswa Nasional (NISN).
- d. Lulus Ujian Sekolah dan Ujian Nasional SMA/SMK/MA/MAK paket C tahun 2020, 2021, dan 2022.
- e. Calon mahasiswa dapat memilih 2 (dua) program studi S1 untuk kelompok Saintek atau Soshum.
- f. Biaya pendaftaran Seleksi Mandiri S1 Jalur Kerjasama Tahun 2022 ditanggung sepenuhnya oleh Pemkab/Pemkot/Dinas Pendidikan dan lembaga lainnya yang bekerjasama dengan UNY.
- g. Calon mahasiswa dapat dinyatakan lulus jika: lulus dari Satuan Pendidikan dan Ujian Nasional, lulus ujian tertulis dan/atau ujian keterampilan, sehat, dan memenuhi persyaratan lain yang ditentukan oleh masing-masing program studi penerima.

2. Tata Cara Pendaftaran Seleksi Mandiri S1 Jalur Kerjasama

- a. Panitia Seleksi Mandiri UNY 2022 menginformasikan kepada Pemkab/Pemkot/Dinas Pendidikan dan lembaga lainnya tentang pola penerimaan mahasiswa baru melalui seleksi mandiri jalur kerjasama.

- b. Pemkab/Pemkot/Dinas Pendidikan atau Lembaga yang berminat kerjasama bersama UNY menyusun dan menandatangani perjanjian kerjasama penyelenggaraan seleksi mandiri kerjasama.
 - c. Calon mahasiswa login ke laman Seleksi Mandiri UNY 2022 <http://pmb.uny.ac.id> untuk melakukan pendaftaran. Calon mahasiswa wajib mengisi pilihan program studi yang diminati dan akan memperoleh nomor pendaftaran.
 - d. Calon mahasiswa mendaftarkan diri ke Dinas Pendidikan/Lembaga yang melaksanakan kerjasama guna mendapatkan password untuk login ke laman seleksi mandiri UNY 2022 <http://pmb.uny.ac.id>.
 - e. Calon mahasiswa mengisi biodata, data sosial ekonomi dan pilihan program studi, serta mengunggah (*upload*) pas foto resmi terbaru dan dokumen prestasi tambahan (jika ada). Calon mahasiswa harus membaca dan memahami seluruh ketentuan yang berlaku pada program studi yang akan dipilih.
 - f. Calon mahasiswa mencetak Kartu Peserta Ujian sebagai tanda bukti peserta Seleksi Mandiri UNY 2022.
 - g. Tata cara pengisian formulir pendaftaran dapat diunduh pada laman <http://pmb.uny.ac.id>.
3. Jadwal Seleksi Mandiri S1 Jalur Kerjasama
 - a. Pendaftaran : 05 Juni s.d. 17 Juli 2022
 - b. Pelaksanaan : menyesuaikan kesepakatan dengan mitra
 - c. Pelaksanaan ujian keterampilan: menyesuaikan kesepakatan dengan mitra
 - d. Pengumuman hasil ujian : 29 Juli 2022
 4. Program Studi dan Jumlah Pilihan
 - a. Setiap calon mahasiswa dapat memilih sebanyak-banyaknya 2 (dua) program studi kelompok Saintek atau Soshum.
 - b. Urutan pilihan program studi menyatakan prioritas pilihan.
 - c. Daftar program studi dan daya tampung seleksi mandiri tahun 2022 dapat dilihat pada laman <http://pmb.uny.ac.id> pada periode pendaftaran.
 5. Biaya Pendaftaran
Biaya pendaftaran Seleksi Mandiri S1 Jalur Kerjasama Tahun 2022 ditanggung sepenuhnya oleh Pemkab/Pemkot/Dinas Pendidikan dan lembaga lainnya.
 6. Prinsip Seleksi

- a. Seleksi merupakan wewenang penuh pimpinan UNY dengan mempertimbangkan hal-hal yang strategis serta mengacu kepada perjanjian kerjasama yang telah disepakati kedua belah pihak.
- b. Seleksi dilakukan untuk mendapatkan calon mahasiswa yang berkualitas secara akademik.
- c. Seleksi dilaksanakan secara objektif, adil, akuntabel, transparan sesuai dengan batas-batas kewajaran, dan tidak menimbulkan dampak sosial sesuai dengan Undang-undang Keterbukaan Informasi Publik.
- d. Daya tampung masing-masing program studi tidak harus dipenuhi apabila calon mahasiswa tidak memenuhi persyaratan akademik.

7. Mekanisme Seleksi

Seleksi dilakukan dalam dua tahap, yaitu:

- a. Tahap pertama, calon mahasiswa akan diseleksi di program studi pilihan pertama berdasarkan urutan pilihan program studi.
- b. Tahap kedua, apabila calon mahasiswa tidak terpilih pada program studi pilihan pertama, maka akan diikutkan pada seleksi tahap kedua di program studi pilihan kedua berdasarkan urutan pilihan program studi.
- c. Ketentuan lebih lanjut mengenai mekanisme seleksi penerimaan mahasiswa baru melalui Seleksi Mandiri kerjasama diatur dan ditetapkan oleh Rektor.

8. Pengumuman Hasil Seleksi

Pengumuman hasil seleksi disampaikan secara *online* melalui laman: <https://pmb.uny.ac.id>, sesuai jadwal yang sudah ditetapkan.

G. Seleksi Mandiri S1 Skor UTBK

1. Ketentuan dan Persyaratan

- a. Seleksi mandiri S1 skor UTBK ialah mekanisme seleksi berdasarkan penjarangan prestasi akademik menggunakan skor UTBK-SBMPTN.
- b. Skor UTBK yang dimaksud berupa skor yang diperoleh calon mahasiswa saat mengikuti UTBK-SBMPTN tahun 2022 sesuai kelompok ujian yang diikuti.
- c. Lulusan Sekolah yang berhak mengikuti Seleksi Mandiri S1 Skor UTBK adalah lulusan sekolah yang mempunyai Nomor Pokok Sekolah Nasional (NPSN) dan Nomor Induk Siswa Nasional (NISN).

- h. Lulus Ujian Sekolah dan Ujian Nasional SMA/SMK/MA/MAK/Paket C tahun 2022.
- i. Calon mahasiswa dapat memilih maksimum 2 (dua) program studi kelompok Saintek atau Soshum sesuai dengan program studi S1 tertentu yang diminati serta sesuai kelompok ujian UTBK yang ditempuh.
- j. Bagi calon mahasiswa yang memilih program studi Olah Raga dan Seni dengan ujian keterampilan maka calon mahasiswa harus mengupload keterampilan program studi dimaksud.
- k. Membayar biaya pendaftaran sebesar Rp200.000,00 untuk kelompok Saintek atau Soshum melalui Bank Mandiri, BNI, BTN, BPD DIY.
- l. Calon mahasiswa dapat dinyatakan lulus jika: lulus dari Satuan Pendidikan dan Ujian Nasional, lulus ujian tertulis dan/atau ujian keterampilan, sehat, dan memenuhi persyaratan lain yang ditentukan oleh masing-masing program studi penerima.

2. Tata Cara Pendaftaran Seleksi Mandiri S1 Skor UTBK

- a. Panitia Seleksi Mandiri UNY 2022 menginformasikan kepada sekolah atau masyarakat tentang pola penerimaan mahasiswa baru melalui seleksi mandiri berbasis skor UTBK.
- b. Calon mahasiswa login ke laman Seleksi Mandiri UNY 2022 <http://pmb.uny.ac.id> untuk melakukan pendaftaran. Calon mahasiswa wajib mengisi pilihan program studi yang diminati dan akan memperoleh nomor pendaftaran.
- c. Calon mahasiswa yang telah memiliki nomor pendaftaran kemudian membayar biaya pendaftaran melalui Bank Mandiri. Setelah selesai membayar kemudian diberikan tanda bukti pembayaran dan *password* untuk login ke laman seleksi mandiri UNY 2022 <http://pmb.uny.ac.id>.
- d. Calon mahasiswa mengisi biodata, data sosial ekonomi, kesanggupan membayar Uang Pangkal Pengembangan Akademik (UPPA) dan pilihan program studi, serta mengunggah (*upload*) pas foto resmi terbaru dan dokumen prestasi tambahan (jika ada). Calon mahasiswa harus membaca dan memahami seluruh ketentuan yang berlaku pada Program studi yang akan dipilih.

- e. Calon mahasiswa mencetak Kartu Peserta Ujian sebagai tanda bukti peserta Seleksi Mandiri UNY 2022.
 - f. Tata cara pengisian formulir pendaftaran dapat diunduh pada laman <http://pmb.uny.ac.id>.
- 3. Jadwal Seleksi Mandiri S1 Skor UTBK**
- a. Pendaftaran : 14 Juni s.d. 16 Juli 2022
 - b. Pengumuman hasil ujian : 19 Juli 2022
- 4. Program Studi dan Jumlah Pilihan**
- a. Setiap calon mahasiswa dapat memilih sebanyak-banyaknya 2 (dua) program studi kelompok Saintek atau Soshum.
 - b. Urutan pilihan program studi menyatakan prioritas pilihan.
 - c. Daftar program studi dan daya tampung seleksi mandiri tahun 2022 dapat dilihat pada laman <http://pmb.uny.ac.id> pada periode pendaftaran.
- 5. Biaya Pendaftaran**
- Biaya pendaftaran Seleksi Mandiri S1 Skor UTBK sebesar Rp200.000,00.
- 6. Prinsip Seleksi**
- a. Seleksi merupakan wewenang penuh pimpinan UNY dengan mempertimbangkan hal-hal yang strategis serta mengacu kepada perjanjian kerjasama yang telah disepakati kedua belah pihak.
 - e. Seleksi dilakukan untuk mendapatkan calon mahasiswa yang berkualitas secara akademik.
 - f. Seleksi dilaksanakan secara objektif, adil, akuntabel, transparan sesuai dengan batas-batas kewajaran, dan tidak menimbulkan dampak sosial sesuai dengan Undang-undang Keterbukaan Informasi Publik.
 - g. Daya tampung masing-masing program studi tidak harus dipenuhi apabila calon mahasiswa tidak memenuhi persyaratan akademik.
- 7. Mekanisme Seleksi**
- Seleksi dilakukan dalam dua tahap, yaitu:
- a. Tahap pertama, calon mahasiswa akan diseleksi di Program studi pilihan pertama berdasarkan urutan pilihan program studi.
 - b. Tahap kedua, apabila calon mahasiswa tidak terpilih pada program studi pilihan pertama, maka akan diikutkan pada seleksi tahap kedua di program studi pilihan kedua berdasarkan urutan pilihan program studi.

c. Ketentuan lebih lanjut mengenai mekanisme seleksi penerimaan mahasiswa baru melalui Seleksi Mandiri berbasis Skor UTBK-SBMPTN diatur dan ditetapkan oleh Rektor.

8. Pengumuman Hasil Seleksi

Pengumuman hasil seleksi disampaikan secara *online* melalui laman: <https://pmb.uny.ac.id>, sesuai jadwal yang sudah ditetapkan.

BAB V

SELEKSI MANDIRI PROGRAM SARJANA TERAPAN

Seleksi Mandiri Program Diploma bertujuan untuk menjaring calon mahasiswa jenjang D-IV di semua Program Studi dan Fakultas. Sebagai sebuah skema PMB di luar skema nasional, SM Program Sarjana Terapan memiliki ciri khas dengan harapan dapat mengakomodasi potensi calon mahasiswa yang belum terjaring melalui SNMPTN dan UTBK-SBMPTN. Adapun macamnya terdiri dari SM Prestasi Akademik, CBT di Kampus*, CBT di Domisili, Skor UTBK, SM Kerja sama. Secara rinci dijelaskan sebagai berikut.

A. Seleksi Mandiri Prestasi Akademik

1. Ketentuan dan Persyaratan

- a. Seleksi Berbasis Prestasi Akademik ialah mekanisme seleksi berdasarkan penjaringan prestasi akademik dengan menggunakan nilai rapor dan prestasi-prestasi lainnya tanpa dan/atau ujian keterampilan.
- b. Lulusan Sekolah yang berhak mengikuti Seleksi Mandiri Prestasi Akademik adalah lulusan sekolah yang mempunyai Nomor Pokok Sekolah Nasional (NPSN) dan Nomor Induk Siswa Nasional (NISN).
- c. Siswa yang berhak mengikuti seleksi adalah siswa yang memiliki rekam jejak prestasi akademik dan prestasi lainnya.
- d. Calon mahasiswa wajib membaca ketentuan yang berlaku pada masing-masing Program studi.
- e. Pendaftaran
 - 1) Siswa lulusan SMA/SMK/MA/MAK yang mengikuti Ujian Nasional (UN) pada tahun 2020, 2021, atau 2022.
 - 2) Memiliki Nomor Induk Siswa Nasional (NISN)
- f. Memiliki nilai raport semester 1 sampai semester 5 (sampai semester 7 bagi SMK/MAK Empat Tahun)
- g. Calon mahasiswa memilih 2 (dua) Program Studi D-IV yang diminati.
- h. Bukti prestasi akademik wajib diunggah melalui laman <http://pmb.uny.ac.id>.
- i. Penerimaan

Lulus dari Satuan Pendidikan dan Ujian Nasional, lulus seleksi prestasi, sehat, dan memenuhi persyaratan lain yang ditentukan oleh masing-masing Prodi penerima.

2. Tata Cara Pendaftaran Seleksi Mandiri Prestasi Akademik

- a. Panitia Seleksi Mandiri UNY 2022 menginformasikan kepada sekolah tentang pola penerimaan mahasiswa baru melalui seleksi mandiri prestasi akademik.
- b. Calon mahasiswa login ke laman PMB UNY 2022 <http://pmb.uny.ac.id> untuk melakukan pendaftaran. Calon mahasiswa wajib mengisi pilihan program studi yang diminati dan akan memperoleh kode pendaftaran.
- c. Calon mahasiswa yang telah memiliki kode pendaftaran kemudian membayar biaya pendaftaran melalui Bank Mandiri, BNI, BTN (diseluruh Indonesia), atau BPD DIY. Pembayaran biaya seleksi mandiri prestasi akademik sebesar Rp200.000,00 dengan menunjukkan kode pendaftaran kepada petugas bank. Setelah selesai membayar kemudian diberikan tanda bukti pembayaran dan *password* untuk login ke laman seleksi mandiri prestasi akademik UNY 2022 <http://pmb.uny.ac.id>.
- d. Calon mahasiswa mengisi biodata, data sosial ekonomi, kesanggupan membayar Uang Pangkal Pengembangan Akademik (UPPA) dan pilihan program studi, serta mengunggah (*upload*) pas foto resmi terbaru dan dokumen prestasi. Calon mahasiswa harus membaca dan memahami seluruh ketentuan yang berlaku pada Program studi yang akan dipilih.
- e. Calon mahasiswa program studi keolahragaan dan seni harus mengunggah portofolio atau dokumen bukti keterampilan yang diketahui oleh Kepala Sekolah dan/atau siswa menggunakan pedoman yang dapat diunduh pada laman <http://pmb.uny.ac.id>
- f. Setelah semua data pendaftaran diisi lengkap lakukan finalisasi. Data yang sudah difinalisasi tidak dapat diubah.
- g. Calon mahasiswa mencetak Kartu Peserta sebagai tanda bukti peserta Seleksi Mandiri Prestasi Akademik UNY 2022.
- h. Pengumuman hasil seleksi diumumkan di <http://pmb.uny.ac.id>.
- i. Tata cara pengisian formulir pendaftaran dapat diunduh pada laman <http://pmb.uny.ac.id>.

3. Jadwal Seleksi Mandiri Prestasi Akademik

- a. Pendaftaran
 - 1) Gelombang I : 10 Februari – 18 April 2022
 - 2) Gelombang II : 20 April – 13 Juni 2022
- b. Pengumuman Hasil Seleksi :

1) Gelombang I : 23 April 2022

2) Gelombang II : 18 Juni 2022

4. Program Studi dan Jumlah Pilihan

- a. Setiap calon mahasiswa dapat memilih 2 (dua) Program Studi yang diminati.
- b. Daftar program studi dan daya tampung seleksi mandiri berbasis prestasi tahun 2022 dapat dilihat pada laman <http://pmb.uny.ac.id> pada periode pendaftaran.

5. Biaya Pendaftaran

Biaya pendaftaran Seleksi Mandiri Prestasi Akademik Tahun 2022 sebesar Rp200.000,00 (dua ratus ribu rupiah) per calon mahasiswa.

6. Prinsip Seleksi

- a. Seleksi merupakan wewenang penuh pimpinan UNY dengan mempertimbangkan hal-hal yang strategis.
- b. Seleksi dilakukan untuk mendapatkan calon mahasiswa yang berkualitas secara akademik.
- c. Seleksi dilaksanakan secara objektif, adil, akuntabel, transparan sesuai dengan batas-batas kewajaran, dan tidak menimbulkan dampak sosial sesuai dengan Undang-undang Keterbukaan Informasi Publik.
- d. Daya tampung masing-masing Program Studi tidak harus dipenuhi apabila calon mahasiswa tidak memenuhi persyaratan akademik.

7. Mekanisme Seleksi

- a. Seleksi dilakukan sebagai berikut.
 - 1) Calon mahasiswa akan diseleksi di Program Studi berdasarkan urutan peringkat skor nilai portofolio pilihan program studi sejumlah kuota Program Studi tersebut.
 - 2) Ketentuan lebih lanjut mengenai mekanisme seleksi penerimaan mahasiswa baru melalui Seleksi Mandiri Akademik diatur dan ditetapkan oleh Rektor.
- b. Proses seleksi pada masing-masing Program Studi melalui tahapan berikut:
 - 1) Proses pengolahan data calon mahasiswa
 - 2) Proses seleksi
 - 3) Proses penetapan kelulusan

8. Perhitungan Nilai Akhir Calon Mahasiswa

Nilai Akhir Calon (NAC) atau Nilai Final (NF) dihitung sebagai fungsi dari parameter berikut ini:

- a. Nilai Rapor Siswa.
- b. Skor prestasi akademik dan prestasi lainnya.
- c. Data pendukung lainnya, antara lain Akreditasi sekolah, indeks sekolah.
- d. Secara matematis NAC dapat dinyatakan dalam persamaan berikut:

Besarnya bobot dan jenis parameter ditentukan oleh masing-masing Program studi berdasarkan kebutuhan dan kondisi masing-masing.

9. Pengumuman Hasil Seleksi

Pengumuman hasil seleksi disampaikan secara *online* melalui laman: <http://pmb.uny.ac.id>, sesuai jadwal yang sudah ditetapkan.

B. Seleksi Mandiri CBT di Kampus*

1. Ketentuan dan Persyaratan

- a. Seleksi mandiri CBT di Kampus ialah mekanisme seleksi berdasarkan penjarangan prestasi akademik dengan tes CBT di Kampus*.
- b. Lulusan Sekolah yang berhak mengikuti Seleksi Mandiri CBT di Kampus* adalah lulusan sekolah yang mempunyai Nomor Pokok Sekolah Nasional (NPSN) dan Nomor Induk Siswa Nasional (NISN).
- c. Lulus Ujian Sekolah dan Ujian Nasional SMA/SMK/MA/paket C tahun 2020, 2021, dan 2022.
- d. Calon mahasiswa dapat memilih 2 (dua) program studi D-IV untuk kelompok Saintek atau Soshum.
- e. Membayar biaya pendaftaran melalui Bank Mandiri, BNI, BTN, BPD DIY.
- f. Prosedur pendaftaran dan pembayaran dapat dilihat di laman <http://pmb.uny.ac.id>.
- g. Mengikuti CBT di Kampus* sesuai dengan kelompok ujian Saintek atau Soshum.
- h. CBT di Kampus* diselenggarakan di kampus sesuai jadwal
- i. Calon mahasiswa dapat mendaftar dan mengikuti tes lebih dari satu kali selama kuota prodi yang dipilih belum terpenuhi
- j. Calon mahasiswa dapat dinyatakan lulus jika: lulus dari Satuan Pendidikan dan Ujian Nasional, lulus dan/atau ujian keterampilan, sehat, dan memenuhi persyaratan lain yang ditentukan oleh masing-masing Program Studi penerima.

2. Tata Cara Pendaftaran Seleksi Mandiri CBT di Kampus*
 - a. Panitia Seleksi Mandiri UNY 2022 menginformasikan kepada masyarakat dan sekolah tentang pola penerimaan mahasiswa baru melalui seleksi mandiri CBT di Kampus*.
 - b. Calon mahasiswa login ke laman PMB UNY 2022 <http://pmb.uny.ac.id> untuk melakukan pendaftaran. Calon mahasiswa wajib mengisi pilihan program studi yang diminati dan akan memperoleh kode pendaftaran.
 - c. Calon mahasiswa yang telah memiliki kode pendaftaran kemudian membayar biaya pendaftaran melalui Bank Mandiri, BNI, BTN, BPD DIY. Pembayaran biaya seleksi mandiri tes CBT di Kampus* dengan menunjukkan kode pendaftaran kepada petugas bank. Setelah selesai membayar kemudian diberikan tanda bukti pembayaran dan *password* untuk login ke laman seleksi mandiri UNY 2022 <http://pmb.uny.ac.id>.
 - d. Calon mahasiswa mengisi biodata, data sosial ekonomi, kesanggupan membayar Uang Pangkal Pengembangan Akademik (UPPA) dan pilihan program studi, serta mengunggah (*upload*) pas foto resmi terbaru dan dokumen prestasi tambahan (jika ada). Calon mahasiswa harus membaca dan memahami seluruh ketentuan yang berlaku pada Program Studi yang akan dipilih.
 - e. Calon mahasiswa mencetak Kartu Peserta Ujian sebagai tanda bukti peserta Seleksi Mandiri UNY 2022.
 - f. Tata cara pengisian formulir pendaftaran dapat diunduh pada laman <http://pmb.uny.ac.id>.
3. Jadwal Seleksi Mandiri Tes CBT di Kampus
 - a. Pendaftaran
 - 1) Gelombang I : 07 Maret - 21 April 2022
 - 2) Gelombang II : 11 Mei - 07 Juli 2022
 - b. Pelaksanaan tes CBT di Kampus
 - 1) Gelombang I : 26 Maret 2022
 - 2) Gelombang II : 12 Juli 2022
 - c. Pengumuman tes CBT di Kampus
 - 1) Gelombang I : 30 April 2022
 - 2) Gelombang II : 16 Juli 2022
4. Program Studi dan Jumlah Pilihan

- a. Setiap calon mahasiswa dapat memilih sebanyak-banyaknya 2 (dua) program studi kelompok Saintek atau Soshum.
 - b. Urutan pilihan program studi menyatakan prioritas pilihan.
 - c. Daftar program studi dan daya tampung seleksi mandiri CBT di Kampus* tahun 2022 dapat dilihat pada laman <http://pmb.uny.ac.id> pada periode pendaftaran.
5. Biaya Pendaftaran
- Biaya pendaftaran Seleksi Mandiri tes CBT di Kampus* Tahun 2022 sebesar Rp200.000,00 (dua ratus ribu rupiah) per calon mahasiswa untuk kelompok Saintek dan Soshum
6. Prinsip Seleksi
- a. Seleksi merupakan wewenang penuh pimpinan UNY dengan mempertimbangkan hal-hal yang strategis.
 - b. Seleksi dilakukan untuk mendapatkan calon mahasiswa yang berkualitas secara akademik.
 - c. Seleksi dilaksanakan secara objektif, adil, akuntabel, transparan sesuai dengan batas-batas kewajaran, dan tidak menimbulkan dampak sosial sesuai dengan Undang-undang Keterbukaan Informasi Publik.
 - d. Daya tampung masing-masing program studi tidak harus dipenuhi apabila calon mahasiswa tidak memenuhi persyaratan akademik.
7. Mekanisme Seleksi
- Seleksi dilakukan dalam dua tahap, yaitu:
- a. Tahap pertama, calon mahasiswa akan diseleksi di Program Studi pilihan pertama berdasarkan urutan pilihan program studi.
 - b. Tahap kedua, apabila calon mahasiswa tidak terpilih pada Program Studi pilihan pertama, maka akan diikutkan pada seleksi tahap kedua di Program Studi pilihan kedua berdasarkan urutan pilihan Program Studi.
 - c. Ketentuan lebih lanjut mengenai mekanisme seleksi penerimaan mahasiswa baru melalui Seleksi Mandiri tes CBT di Kampus* diatur dan ditetapkan oleh Rektor.
8. Pengumuman Hasil Seleksi
- Pengumuman hasil seleksi disampaikan secara *online* melalui laman: <http://pmb.uny.ac.id>, sesuai jadwal yang sudah ditetapkan.

C. Seleksi Mandiri CBT di Domisili

1. Ketentuan dan Persyaratan

- a. Seleksi mandiri CBT di domilisi ialah mekanisme seleksi berdasarkan penjangkaran prestasi akademik dengan tes CBT di Domilisi
- b. Lulusan Sekolah yang berhak mengikuti Seleksi Mandiri CBT di domilisi adalah lulusan sekolah yang mempunyai Nomor Pokok Sekolah Nasional (NPSN) dan Nomor Induk Siswa Nasional (NISN).
- c. Lulus Ujian Sekolah dan Ujian Nasional SMA/SMK/MA/paket C tahun 2020, 2021, dan 2022.
- d. Calon mahasiswa dapat memilih 2 (dua) program studi D-IV untuk kelompok Saintek atau Soshum.
- e. Membayar biaya pendaftaran melalui Bank Mandiri, BNI, BTN, BPD DIY.
- f. Prosedur pendaftaran dan pembayaran dapat dilihat di laman <http://pmb.uny.ac.id>.
- g. Mengikuti CBT di Domilisi sesuai dengan kelompok ujian Saintek atau Soshum.
- h. CBT di domilisi diselenggarakan di domisili sesuai jadwal
- i. Calon mahasiswa dapat mendaftar dan mengikuti tes lebih dari satu kali selama kuota prodi yang dipilih belum terpenuhi
- j. Calon mahasiswa dapat dinyatakan lulus jika: lulus dari Satuan Pendidikan dan Ujian Nasional, lulus dan/atau ujian keterampilan, sehat, dan memenuhi persyaratan lain yang ditentukan oleh masing-masing Program Studi penerima.

2. Tata Cara Pendaftaran Seleksi Mandiri CBT di Domisili

- a. Panitia Seleksi Mandiri UNY 2022 menginformasikan kepada masyarakat dan sekolah tentang pola penerimaan mahasiswa baru melalui seleksi mandiri CBT di Domisili.
- b. Calon mahasiswa login ke laman PMB UNY 2022 <http://pmb.uny.ac.id> untuk melakukan pendaftaran. Calon mahasiswa wajib mengisi pilihan program studi yang diminati dan akan memperoleh kode pendaftaran.
- c. Calon mahasiswa yang telah memiliki kode pendaftaran kemudian membayar biaya pendaftaran melalui Bank Mandiri, BNI, BTN, BPD DIY. Pembayaran biaya seleksi mandiri tes CBT di Domisili dengan menunjukkan kode pendaftaran kepada petugas bank. Setelah selesai membayar kemudian

diberikan tanda bukti pembayaran dan *password* untuk login ke laman seleksi mandiri UNY 2022 <http://pmb.uny.ac.id>.

- d. Calon mahasiswa mengisi biodata, data sosial ekonomi, kesanggupan membayar Uang Pangkal Pengembangan Akademik (UPPA) dan pilihan program studi, serta mengunggah (*upload*) pas foto resmi terbaru dan dokumen prestasi tambahan (jika ada). Calon mahasiswa harus membaca dan memahami seluruh ketentuan yang berlaku pada Program Studi yang akan dipilih.
- e. Calon mahasiswa mencetak Kartu Peserta Ujian sebagai tanda bukti peserta Seleksi Mandiri UNY 2022.
- f. Tata cara pengisian formulir pendaftaran dapat diunduh pada laman <http://pmb.uny.ac.id>.

3. Jadwal Seleksi Mandiri CBT di Domisili

- a. Pendaftaran
 - 1) Gelombang I : 07 Maret - 9 Mei 2022
 - 2) Gelombang II : 19 Mei - 11 Juli 2022
- b. Pelaksanaan tes CBT di Domisili
 - 1) Gelombang I : 13, 14 Mei 2022
 - 2) Gelombang II : 15, 16 Juli 2022
- c. Pengumuman tes CBT di Kampus
 - 1) Gelombang I : 20 Mei 2022
 - 2) Gelombang II : 22 Juli 2022

4. Program Studi dan Jumlah Pilihan

- a. Setiap calon mahasiswa dapat memilih sebanyak-banyaknya 2 (dua) program studi kelompok Saintek atau Soshum yang diminati.
- b. Urutan pilihan Program Studi menyatakan prioritas pilihan.
- c. Daftar Program Studi dan daya tampung seleksi mandiri CBT di Domisili tahun 2022 dapat dilihat pada laman <http://pmb.uny.ac.id> pada periode pendaftaran.

5. Biaya Pendaftaran

Biaya pendaftaran Seleksi Mandiri tes CBT di Domisili Tahun 2022 sebesar Rp200.000,00 (dua ratus ribu rupiah) per calon mahasiswa untuk kelompok Saintek dan Soshum

6. Prinsip Seleksi

- a. Seleksi merupakan wewenang penuh pimpinan UNY dengan mempertimbangkan hal-hal yang strategis.
- b. Seleksi dilakukan untuk mendapatkan calon mahasiswa yang berkualitas secara akademik.
- c. Seleksi dilaksanakan secara objektif, adil, akuntabel, transparan sesuai dengan batas-batas kewajaran, dan tidak menimbulkan dampak sosial sesuai dengan Undang-undang Keterbukaan Informasi Publik.
- d. Daya tampung masing-masing Program Studi tidak harus dipenuhi apabila mahasiswa tidak memenuhi persyaratan akademik.

7. Mekanisme Seleksi

Seleksi dilakukan dalam dua tahap, yaitu:

- a. Tahap pertama, calon mahasiswa akan diseleksi di Program Studi pilihan pertama berdasarkan urutan pilihan Program Studi.
- b. Tahap kedua, apabila calon mahasiswa tidak terpilih pada Program Studi pilihan pertama, maka akan diikutkan pada seleksi tahap kedua di program studi pilihan kedua berdasarkan urutan pilihan Program Studi.
- c. Ketentuan lebih lanjut mengenai mekanisme seleksi penerimaan mahasiswa baru melalui Seleksi Mandiri tes CBT di Domisili diatur dan ditetapkan oleh Rektor.

8. Pengumuman Hasil Seleksi

Pengumuman hasil seleksi disampaikan secara *online* melalui laman: <http://pmb.uny.ac.id>, sesuai jadwal yang sudah ditetapkan.

D. Seleksi Mandiri berbasis Skor UTBK

1. Ketentuan dan Persyaratan

- a. Seleksi mandiri berbasis skor UTBK ialah mekanisme seleksi berdasarkan penjurangan pretasi akademik berdasarkan skor hasil UTBK-SBMPTN.
- b. Skor UTBK yang dimaksud berupa skor yang diperoleh calon mahasiswa saat mengikuti UTBK-SBMPTN tahun 2022 sesuai kelompok ujian yang diikuti.
- c. Lulusan Sekolah yang berhak mengikuti Seleksi Mandiri Berbasis Skor UTBK adalah lulusan sekolah yang mempunyai Nomor Pokok Sekolah Nasional (NPSN) dan Nomor Induk Siswa Nasional (NISN).
- d. Lulus Ujian Sekolah dan Ujian Nasional SMA/SMK/MA/paket C tahun 2020, 2021, dan 2022.

- e. Calon mahasiswa dapat memilih maksimum 2 (dua) program studi kelompok Saintek atau Soshum sesuai dengan Program studi S1 dan/atau Diploma tertentu yang diminati serta sesuai kelompok ujian UTBK yang ditempuh.
 - f. Pilihan prodi harus sesuai dengan kelompok UTBK yang diikuti pada tahun 2022
 - g. Membayar biaya pendaftaran sebesar Rp200.000,00 untuk kelompok Saintek atau Soshum melalui Bank Mandiri, BNI, BTN, BPD DIY.
 - h. Calon mahasiswa dapat dinyatakan lulus jika: lulus dari Satuan Pendidikan dan Ujian Nasional, lulus ujian tertulis dan/atau ujian keterampilan, sehat, dan memenuhi persyaratan lain yang ditentukan oleh masing-masing Prodi penerima.
2. Tata Cara Pendaftaran Seleksi Mandiri Berbasis Skor UTBK
- a. Panitia Seleksi Mandiri UNY 2022 menginformasikan kepada sekolah atau masyarakat tentang pola penerimaan mahasiswa baru melalui seleksi mandiri berbasis skor UTBK.
 - b. Calon mahasiswa login ke laman Seleksi Mandiri UNY 2022 <http://pmb.uny.ac.id> untuk melakukan pendaftaran. Calon mahasiswa wajib mengisi pilihan program studi yang diminati dan akan memperoleh kode pendaftaran.
 - c. Calon mahasiswa yang telah memiliki kode pendaftaran kemudian membayar biaya pendaftaran melalui Bank Mandiri, BNI, BTN, atau BPD DIY. Setelah selesai membayar kemudian diberikan tanda bukti pembayaran dan *password* untuk login ke laman seleksi mandiri UNY 2022 <http://pmb.uny.ac.id>.
 - d. Calon mahasiswa mengisi biodata, data sosial ekonomi, kesanggupan membayar Uang Pangkal Pengembangan Akademik (UPPA) dan pilihan Program Studi, serta mengunggah (*upload*) pas foto resmi terbaru dan dokumen prestasi tambahan (jika ada). Calon mahasiswa harus membaca dan memahami seluruh ketentuan yang berlaku pada Program Studi yang akan dipilih.
 - e. Calon mahasiswa mencetak Kartu Peserta Ujian sebagai tanda bukti peserta Seleksi Mandiri UNY 2022.
 - f. Tata cara pengisian formulir pendaftaran dapat diunduh pada laman <http://pmb.uny.ac.id>.

3. Jadwal Seleksi Mandiri Berbasis Skor UTBK
 - a. Pendaftaran : 14 Juni - 16 Juli 2022
 - b. Pengumuman hasil ujian : 19 Juli 2022
4. Program Studi dan Jumlah Pilihan
 - a. Setiap calon mahasiswa dapat memilih sebanyak-banyaknya 2 (dua) program studi kelompok Saintek atau Soshum.
 - b. Urutan pilihan Program Studi menyatakan prioritas pilihan
 - c. Daftar program studi dan daya tampung seleksi mandiri skor UTBK tahun 2022 dapat dilihat pada laman <http://pmb.uny.ac.id> pada periode pendaftaran.
5. Biaya Pendaftaran
Biaya pendaftaran Seleksi Mandiri Berbasis Skor UTBK sebesar Rp200.000,00.
6. Prinsip Seleksi
 - a. Seleksi merupakan wewenang penuh pimpinan UNY dengan mempertimbangkan hal-hal yang strategis serta mengacu kepada perjanjian kerjasama yang telah disepakati kedua belah pihak.
 - b. Seleksi dilakukan untuk mendapatkan calon mahasiswa yang berkualitas secara akademik.
 - c. Seleksi dilaksanakan secara objektif, adil, akuntabel, transparan sesuai dengan batas-batas kewajaran, dan tidak menimbulkan dampak sosial sesuai dengan Undang-undang Keterbukaan Informasi Publik.
 - d. Daya tampung masing-masing Program Studi tidak harus dipenuhi apabila calon mahasiswa tidak memenuhi persyaratan akademik.
7. Mekanisme Seleksi
Seleksi dilakukan dalam dua tahap, yaitu:
 - a. Tahap pertama, calon mahasiswa akan diseleksi di Program Studi pilihan pertama berdasarkan urutan pilihan program studi.
 - b. Tahap kedua, apabila calon mahasiswa tidak terpilih pada Program Studi pilihan pertama, maka akan diikutkan pada seleksi tahap kedua di program studi pilihan kedua berdasarkan urutan pilihan Program Studi.
 - c. Ketentuan lebih lanjut mengenai mekanisme seleksi penerimaan mahasiswa baru melalui Seleksi Mandiri berbasis Skor UTBK diatur dan ditetapkan oleh Rektor.

8. Pengumuman Hasil Seleksi

Pengumuman hasil seleksi disampaikan secara *online* melalui laman: <http://pmb.uny.ac.id>, sesuai jadwal yang sudah ditetapkan.

E. SELEKSI MANDIRI KERJA SAMA

1. Ketentuan dan Persyaratan

- a. Seleksi mandiri Kerjasama ialah mekanisme seleksi berdasarkan penjarangan prestasi akademik dengan melalui kerja sama antar lembaga dengan Universitas Negeri Yogyakarta.
- b. Kerja sama yang dimaksud berupa penyediaan beasiswa bagi mahasiswa, kuota penerimaan berdasarkan afirmasi serta hal lain yang diatur dalam perjanjian kerja sama.
- c. Lulusan Sekolah yang berhak mengikuti Seleksi Mandiri Jalur Kerja sama adalah lulusan sekolah yang mempunyai Nomor Pokok Sekolah Nasional (NPSN) dan Nomor Induk Siswa Nasional (NISN).
- d. Lulus Ujian Sekolah dan Ujian Nasional SMA/SMK/MA/paket C tahun 2020, 2021, dan 2022.
- e. Calon mahasiswa dapat memilih kelompok Saintek, Soshum dengan Program studi D-IV yang diminati.
- f. Calon mahasiswa dapat memilih 2 (dua) program studi D-IV untuk kelompok Saintek atau Soshum.
- g. Biaya pendaftaran Seleksi Mandiri Kerja sama Tahun 2022 ditanggung sepenuhnya oleh Pemkab/Pemkot/Dinas Pendidikan dan lembaga lainnya yang bekerjasama dengan UNY.
- h. Calon mahasiswa dapat dinyatakan lulus jika: lulus dari Satuan Pendidikan dan Ujian Nasional, lulus ujian tertulis, sehat, dan memenuhi persyaratan lain yang ditentukan oleh masing-masing Prodi penerima.

2. Tata Cara Pendaftaran Seleksi Mandiri Jalur Kerjasama

- a. Panitia Seleksi Mandiri UNY 2022 menginformasikan kepada Pemkab/Pemkot/Dinas Pendidikan dan lembaga lainnya tentang pola penerimaan mahasiswa baru melalui seleksi mandiri ujian tertulis kerja sama.
- b. Pemkab/Pemkot/Dinas Pendidikan atau Lembaga yang berminat kerja sama bersama UNY menyusun dan menandatangani perjanjian kerja sama penyelenggaraan seleksi mandiri kerja sama.

- c. Calon mahasiswa login ke laman Seleksi Mandiri UNY 2022 <http://pmb.uny.ac.id> untuk melakukan pendaftaran. Calon mahasiswa wajib mengisi pilihan program studi yang diminati dan akan memperoleh kode pendaftaran.
 - d. Calon mahasiswa mendaftarkan diri ke Dinas Pendidikan/Lembaga yang melaksanakan kerjasama guna mendapatkan password untuk login ke laman seleksi mandiri UNY 2022 <http://pmb.uny.ac.id>.
 - e. Calon mahasiswa mengisi biodata, data sosial ekonomi dan pilihan Program Studi, serta mengunggah (*upload*) pas foto resmi terbaru dan dokumen prestasi tambahan (jika ada). Calon mahasiswa harus membaca dan memahami seluruh ketentuan yang berlaku pada Program studi yang akan dipilih.
 - f. Calon mahasiswa mencetak Kartu Peserta Ujian sebagai tanda bukti peserta Seleksi Mandiri UNY 2022.
 - g. Tata cara pengisian formulir pendaftaran dapat diunduh pada laman <http://pmb.uny.ac.id>.
3. Jadwal Seleksi Mandiri Kerjasama
- a. Pendaftaran : -
 - b. Pelaksanaan : menyesuaikan
 - c. Pengumuman hasil : 29 Juli 2022
4. Program Studi dan Jumlah Pilihan
- a. Setiap calon mahasiswa dapat memilih sebanyak-banyaknya 2 (dua) Program Studi kelompok Saintek atau Soshum.
 - b. Urutan pilihan program studi menyatakan prioritas pilihan.
 - c. Daftar program studi dan daya tampung seleksi mandiri tahun 2022 dapat dilihat pada laman <http://pmb.uny.ac.id> pada periode pendaftaran.
5. Biaya Pendaftaran
- Biaya pendaftaran Seleksi Mandiri Kerjasama Tahun 2022 ditanggung sepenuhnya oleh Pemkab/Pemkot/Dinas Pendidikan dan lembaga lainnya.
6. Prinsip Seleksi
- a. Seleksi merupakan wewenang penuh pimpinan UNY dengan mempertimbangkan hal-hal yang strategis serta mengacu kepada perjanjian kerjasama yang telah disepakati kedua belah pihak.
 - b. Seleksi dilakukan untuk mendapatkan calon mahasiswa yang berkualitas secara akademik.

- c. Seleksi dilaksanakan secara objektif, adil, akuntabel, transparan sesuai dengan batas-batas kewajaran, dan tidak menimbulkan dampak sosial sesuai dengan Undang-undang Keterbukaan Informasi Publik.
- d. Daya tampung masing-masing Program Studi tidak harus dipenuhi apabila calon mahasiswa tidak memenuhi persyaratan akademik.

7. Mekanisme Seleksi

Seleksi dilakukan dalam dua tahap, yaitu:

- a. Tahap pertama, calon mahasiswa akan diseleksi di Program Studi pilihan pertama berdasarkan urutan pilihan program studi.
- b. Tahap kedua, apabila calon mahasiswa tidak terpilih pada Program Studi pilihan pertama, maka akan diikutkan pada seleksi tahap kedua di Program Studi pilihan kedua berdasarkan urutan pilihan program studi.
- c. Ketentuan lebih lanjut mengenai mekanisme seleksi penerimaan mahasiswa baru melalui Seleksi Mandiri kerja sama diatur dan ditetapkan oleh Rektor.

8. Pengumuman Hasil Seleksi

Pengumuman hasil seleksi disampaikan secara *online* melalui laman: <http://pmb.uny.ac.id>, sesuai jadwal yang sudah ditetapkan.

BAB VI

SELEKSI MANDIRI PROGRAM MAGISTER DAN DOKTOR

Seleksi Mandiri Program Magister dan Doktor bertujuan untuk menjaring calon mahasiswa jenjang S2 dan S3 di semua Program Studi Program Magister dan Doktor. Adapun macamnya terdiri dari Seleksi Mandiri CBT dan Seleksi Mandiri Nontes/Portofolio. Secara rinci dijelaskan sebagai berikut.

A. Seleksi Mandiri CBT

1. Ketentuan dan Persyaratan

- a. Seleksi mandiri Program Magister dan Doktor ialah mekanisme seleksi berdasarkan penjurangan prestasi akademik dengan untuk jenjang S2 dan S3.
- b. Lulusan Perguruan Tinggi yang berhak mengikuti Program Magister dan Doktor adalah lulusan perguruan tinggi dengan akreditasi program studi minimal B atau yang setara.
- c. Pendaftar jenjang S2 berkualifikasi Sarjana (S1) sesuai bidangnya dengan Indeks Prestasi Kumulatif paling rendah 2,75 dalam skala 0-4.
- d. Pendaftar jenjang S3 berkualifikasi Magister (S2) sesuai bidangnya dengan Indeks Prestasi Kumulatif paling rendah 3,00 dalam skala 0-4.
- e. Sehat fisik dan mental dibuktikan dengan surat keterangan sehat dari dokter
- f. Bagi calon mahasiswa yang sudah bekerja wajib mendapatkan izin dari atasan.
- g. Calon mahasiswa mendapatkan rekomendasi dari 2 (dua) orang dosen pembimbing studi jenjang di bawahnya.
- h. Membayar biaya pendaftaran melalui Bank Mandiri, BNI, BTN, BPD DIY di seluruh Indonesia
- i. Calon mahasiswa dapat dinyatakan lulus jika: lulus dan/atau wawancara, sehat, dan memenuhi persyaratan lain yang ditentukan oleh masing-masing Program Studi penerima.
- j. Khusus Jenjang S3, calon mahasiswa dapat memilih program berbasis kuliah, berbasis penelitian atau campuran.

2. Tata Cara Pendaftaran Seleksi Mandiri CBT Program Magister dan Doktor
 - a. Panitia PMB UNY 2022 menginformasikan kepada masyarakat tentang pola penerimaan mahasiswa baru melalui seleksi mandiri Program Pasca Sarjana.
 - b. Calon mahasiswa login ke laman Seleksi Mandiri UNY 2022 <http://pmb.uny.ac.id> untuk melakukan pendaftaran. Calon mahasiswa wajib mengisi pilihan program studi yang diminati dan akan memperoleh nomor pendaftaran.
 - c. Calon mahasiswa yang telah memiliki nomor pendaftaran kemudian membayar biaya pendaftaran melalui Bank Mandiri, BNI, BTN, BPD DIY di seluruh Indonesia dengan menunjukkan nomor pendaftaran kepada petugas bank. Setelah selesai membayar calon memperoleh tanda bukti pembayaran dan *password* untuk login ke laman PMB UNY 2022 <http://pmb.uny.ac.id>.
 - d. Calon mahasiswa mengisi biodata, data sosial ekonomi dan pilihan program studi, serta mengunggah (upload) pas foto resmi terbaru dan dokumen prestasi tambahan (jika ada). Calon mahasiswa harus membaca dan memahami seluruh ketentuan yang berlaku pada Program studi yang akan dipilih.
 - e. Calon mahasiswa mencetak Kartu Peserta Ujian sebagai tanda bukti peserta PMB UNY 2022.
 - f. Tata cara pengisian formulir pendaftaran dapat diunduh pada laman <http://pmb.uny.ac.id>.

3. Jadwal Seleksi Mandiri CBT Program Magister dan Doktor

Jalur		Pendaftaran	Waktu Tes		Pengumuman
			CBT	Wawancara*	
Gel. I	CBT di Kampus	17 Januari s.d. 07 Maret 2022	12,13 Maret 2022	12 Maret 2022	18 Maret 2022 20.00 WIB
	CBT di Domisili	17 Januari s.d. 07 Maret 2022	12,13 Maret 2022	12 Maret 2022	

Jalur		Pendaftaran	Waktu Tes		Pengumuman
			CBT	Wawancara*	
Gel II	CBT di Kampus	09 Maret s.d. 23 Mei 2022	28,29 Mei 2022	28 Mei 2022	03 Juni 2022 20.00 WIB
	CBT di Domisili	09 Maret s.d. 23 Mei 2022	28,29 Mei 2022	28 Mei 2022	
Gel. III	CBT di Kampus	25 Mei s.d. 04 Juli 2022	09,10 Juli 2022	09 Juli 2022	15 Juli 2022 20.00 WIB
	CBT di Domisili	25 Mei s.d. 04 Juli 2022	09,10 Juli 2022	09 Juli 2022	
Kerjasama	Menyesuaikan				

*Wawancara dilakukan khusus untuk program Doktor

4. Program Studi dan Jumlah Pilihan

- a. Setiap calon mahasiswa dapat memilih sebanyak-banyaknya 2 (dua) program studi jenjang S2 atau 1 (satu) program studi jenjang S3
- b. Urutan pilihan program studi menyatakan prioritas pilihan.
- c. Daftar program studi dan daya tampung seleksi mandiri tahun 2022 dapat dilihat pada laman <http://pmb.uny.ac.id> pada periode pendaftaran.

5. Biaya Pendaftaran

Biaya pendaftaran Program Pasca Sarjana Tahun 2022 sebesar Rp 450.000,00 (lima ratus ribu rupiah) per calon mahasiswa untuk jenjang S2 dan Rp 700.000 (tujuh ratus lima puluh ribu rupiah) untuk jenjang S3 dapat dibayarkan melalui Bank Mandiri, BNI, BTN, BPD DIY di seluruh Indonesia.

6. Prinsip Seleksi

- a. Seleksi merupakan wewenang penuh pimpinan UNY dengan mempertimbangkan hal-hal yang strategis.
- b. Seleksi dilakukan untuk mendapatkan calon mahasiswa yang berkualitas secara akademik.

- c. Seleksi dilaksanakan secara objektif, adil, akuntabel, transparan sesuai dengan batas-batas kewajaran, dan tidak menimbulkan dampak sosial sesuai dengan Undang-undang Keterbukaan Informasi Publik.
- d. Daya tampung masing-masing program studi tidak harus dipenuhi apabila calon mahasiswa tidak memenuhi persyaratan akademik.

7. Mekanisme Seleksi

Seleksi dilakukan dalam dua tahap, yaitu:

- a. Tahap pertama, calon mahasiswa akan diseleksi di Program studi pilihan pertama berdasarkan urutan pilihan program studi.
- b. Tahap kedua, apabila calon mahasiswa tidak terpilih pada program studi pilihan pertama, maka akan diikutkan pada seleksi tahap kedua di program studi pilihan kedua berdasarkan urutan pilihan program studi.
- c. Ketentuan lebih lanjut mengenai mekanisme seleksi penerimaan mahasiswa baru melalui Seleksi Mandiri diatur dan ditetapkan oleh Rektor.
- d. Seleksi CBT di Kampus
 - 1) Calon mahasiswa membawa surat sehat dan menerapkan protokol Kesehatan COVID-19
 - 2) Calon mahasiswa mengikuti CBT dengan materi Tes Potensi Akademik dan Kemampuan Bahasa Inggris
 - 3) Calon mahasiswa S3 menyiapkan rancangan disertasi dengan template yang dapat diunduh di <http://pmb.uny.ac.id> dan diunggah di dalam sistem pendaftaran
 - 4) Tes dilakukan di Kampus UNY
 - 5) Tes akan dilakukan menjadi beberapa sesi
 - 6) Calon mahasiswa setiap sesi ujian dibatasi 500 orang, pendaftaran akan ditutup setelah kuota terpenuhi
 - 7) Calon mahasiswa S3 mengikuti ujian wawancara (daring/luring)
- e. Seleksi CBT di Domisili
 - 1) Tes dilakukan secara daring
 - 2) Calon mahasiswa harus memenuhi persyaratan teknis
 - 3) Persyaratan teknis dapat dilihat pada laman <http://pmb.uny.ac.id>

8. Pengumuman Hasil Seleksi

Pengumuman hasil SM SBT UNY 2022 disampaikan secara *online* melalui laman: <https://pmb.uny.ac.id>, sesuai jadwal yang sudah ditetapkan.

B. Seleksi Mandiri Nontes/Portofolio

1. Ketentuan dan Persyaratan

- a. Seleksi Mandiri Nontes/Portofolio ialah mekanisme seleksi berdasarkan penjarangan prestasi akademik dengan menggunakan transkrip nilai akademik jenjang D3 dan atau S1 dan prestasi-prestasi lainnya tanpa dan/atau ujian keterampilan.
- b. Lulusan Perguruan Tinggi yang berhak mengikuti Seleksi Mandiri Nontes/Portofolio adalah lulusan perguruan tinggi dengan akreditasi program studi minimal B atau yang setara.
- c. Calon mahasiswa yang berhak mengikuti seleksi adalah Sarjana atau Magister yang memiliki rekam jejak prestasi akademik dan prestasi lainnya.
- d. Rekam jejak prestasi antara lain dapat berupa lulusan dengan predikat Cumlaude, kemampuan Bahasa Inggris, pegawai berprestasi, pegawai/guru teladan, juara dalam lomba akademik, seni, olahraga dll, reputasi ilmiah, dll.
- e. Pendaftar jenjang S2 berkualifikasi Sarjana (S1) sesuai bidangnya dengan Indeks Prestasi Kumulatif paling rendah 2,75 dalam skala 0-4.
- f. Pendaftar jenjang S3 berkualifikasi Magister (S2) sesuai bidangnya dengan Indeks Prestasi Kumulatif paling rendah 3,00 dalam skala 0-4.
- g. Memiliki kemampuan Bahasa Inggris dengan skor minimal 425 setara TOEFL.
- h. Memiliki kemampuan potensi akademik dengan skor minimal 500 setara Oto Bapenas.
- i. Sehat fisik dan mental dibuktikan dengan surat keterangan sehat dari dokter
- j. Bagi calon mahasiswa yang sudah bekerja wajib mendapatkan izin dari atasan.
- k. Calon mahasiswa mendapatkan rekomendasi dari 2 (dua) orang dosen pembimbing studi jenjang di bawahnya.
- l. Membayar biaya pendaftaran melalui Bank Mandiri, BNI, BTN, BPD DIY di seluruh Indonesia.
- m. Calon mahasiswa dapat dinyatakan lulus jika: memenuhi kriteria persyaratan portofolio dan/atau wawancara, sehat, dan memenuhi persyaratan lain yang ditentukan oleh masing-masing Prodi penerima.
- n. Khusus Jenjang S3, calon mahasiswa dapat memilih program berbasis kuliah atau berbasis penelitian.

2. Tata Cara Pendaftaran Seleksi Mandiri Nontes/Portofolio
 - a. Panitia PMB UNY 2022 menginformasikan kepada masyarakat tentang pola penerimaan mahasiswa baru melalui seleksi mandiri Nontes/Portofolio Program Magister dan Doktor.
 - b. Calon mahasiswa login ke laman Seleksi Mandiri UNY 2022 <http://pmb.uny.ac.id> untuk melakukan pendaftaran. Calon mahasiswa wajib mengisi pilihan program studi yang diminati dan akan memperoleh nomor pendaftaran.
 - c. Calon mahasiswa Pembayaran biaya seleksi mandiri Nontes/Portofolio dengan menunjukkan nomor pendaftaran kepada petugas bank. Setelah selesai membayar kemudian diberikan tanda bukti pembayaran dan password untuk login ke laman PMB UNY 2022 <http://pmb.uny.ac.id>.
 - d. Calon mahasiswa mengisi biodata, data sosial ekonomi dan pilihan program studi, serta mengunggah (*upload*) pas foto resmi terbaru dan dokumen prestasi yang dimiliki. Calon mahasiswa harus membaca dan memahami seluruh ketentuan yang berlaku pada Program studi yang akan dipilih.
 - e. Calon mahasiswa mencetak Kartu Peserta Ujian sebagai tanda bukti peserta PMB UNY 2022.
 - f. Tata cara pengisian formulir pendaftaran dapat diunduh pada laman <http://pmb.uny.ac.id>.

3. Jadwal Seleksi Mandiri Nontes/Portofolio

Jalur		Pendaftaran	Waktu Tes		Pengumuman
			CBT	Wawancara*	
Gel. I	Portofolio	17 Januari s.d. 07 Maret 2022	-	12 Maret 2022	18 Maret 2022 20.00 WIB
Gel. II	Portofolio	09 Maret s.d. 23 Mei 2022	-	28 Mei 2022	03 Juni 2022 20.00 WIB
Gel. III	Portofolio	25 Mei s.d. 04 Juli 2022	-	09 Juli 2022	15 Juli 2022 20.00 WIB
Portofolio LN	Portofolio	16 Mei s.d. 28 Mei 2022	-	10 Juli 2022	12 Juli 2022 20.00 WIB
Kerjasama	Menyesuaikan				

*Wawancara dilakukan khusus untuk program Doktor

4. Program Studi dan Jumlah Pilihan

- a. Setiap calon mahasiswa dapat memilih sebanyak-banyaknya 2 (dua) program studi jenjang S2 (magister) atau 1 (satu) program studi jenjang S3 (doktor).
- b. Urutan pilihan program studi menyatakan prioritas pilihan.
- c. Daftar program studi dan daya tampung seleksi mandiri berbasis prestasi tahun 2022 dapat dilihat pada laman <http://pmb.uny.ac.id> pada periode pendaftaran.

5. Biaya Pendaftaran

Biaya pendaftaran Jalur Nontes/Portofolio Program Magister dan Doktor Tahun 2022 sebesar Rp450.000,00 (empat ratus lima puluh ribu rupiah) per calon mahasiswa untuk jenjang S2 dan Rp700.000,00 (tujuh ratus ribu rupiah) untuk jenjang S3 dapat dibayarkan melalui Bank Mandiri, BNI, BTN, BPD DIY di seluruh Indonesia.

6. Prinsip Seleksi

- a. Seleksi merupakan wewenang penuh pimpinan UNY dengan mempertimbangkan hal-hal yang strategis.
- b. Seleksi dilakukan untuk mendapatkan calon mahasiswa yang berkualitas secara akademik.
- c. Seleksi dilaksanakan secara objektif, adil, akuntabel, transparan sesuai dengan batas-batas kewajaran, dan tidak menimbulkan dampak sosial sesuai dengan Undang-undang Keterbukaan Informasi Publik.
- d. Daya tampung masing-masing program studi tidak harus dipenuhi apabila calon mahasiswa tidak memenuhi persyaratan akademik.

7. Mekanisme Seleksi

Seleksi dilakukan dalam dua tahap, yaitu:

- a. Tahap pertama, calon mahasiswa akan diseleksi di Program studi pilihan pertama berdasarkan urutan pilihan program studi.
- b. Tahap kedua, apabila calon mahasiswa tidak terpilih pada program studi pilihan pertama, maka akan diikutkan pada seleksi tahap kedua di program studi pilihan kedua berdasarkan urutan pilihan program studi.
- c. Ketentuan lebih lanjut mengenai mekanisme seleksi penerimaan mahasiswa baru melalui Seleksi Mandiri PPs Nontes/Portofolio diatur dan ditetapkan oleh Rektor.

d. Seleksi Portofolio

- 1) calon mahasiswa mengunggah dokumen portofolio
- 2) calon mahasiswa S3 menyiapkan rancangan disertasi dengan template yang dapat diunduh di <http://pmb.uny.ac.id> dan diunggah di dalam sistem pendaftaran
- 3) calon mahasiswa S3 mengikuti ujian wawancara secara daring

e. Proses seleksi pada masing-masing Program studi melalui tahapan: proses pengolahan data calon mahasiswa, proses seleksi, dan proses penetapan kelulusan.

8. Perhitungan Nilai Akhir Calon mahasiswa

Nilai Akhir Calon (NAC) atau Nilai Final (NF) dihitung sebagai fungsi dari parameter berikut ini.

- a. Nilai Transkrip akademik.
- b. Skor TOEFL/IELT'S/setara.
- c. Skor TPA Oto Bapenas/setara.
- d. Prestasi yang telah dicapai.
- e. Data pendukung lainnya.

Besarnya bobot dan jenis parameter ditentukan oleh masing-masing Program studi berdasarkan kebutuhan dan kondisi masing-masing.

9. Pengumuman Hasil Seleksi

Pengumuman hasil Seleksi Mandiri Nontes/Portofolio UNY 2022 disampaikan secara *online* melalui laman: <https://pmb.uny.ac.id>, sesuai jadwal yang sudah ditetapkan.

BAB VII

SELEKSI MANDIRI PROGRAM PROFESI INSINYUR

Seleksi Mandiri Program Profesi Insinyur (SM PPI) bertujuan untuk menjangkau calon mahasiswa Program Studi Program Profesi Insinyur (PSPPI) Universitas Negeri Yogyakarta (UNY). SM PPI memberi kesempatan kepada para lulusan program sarjana baik yang sudah berpengalaman kerja maupun yang belum memiliki pengalaman kerja. Pendaftaran SM PPI bagi calon mahasiswa PSPPI yang sudah memiliki pengalaman praktik keinsinyuran diselenggarakan melalui Pendaftaran Jalur Rekognisi Pembelajaran Lampau (RPL).

PSPPI UNY menerima mahasiswa melalui jalur RPL bagi calon mahasiswa yang sudah mempunyai pengalaman bekerja di bidang keinsinyuran dengan syarat dan ketentuan sesuai dengan persyaratan dan ketentuan yang tercantum dalam produk-produk hukum:

1. UU No. 11 Tahun 2014 Tentang Keinsinyuran,
2. Peraturan Pemerintah Republik Indonesia No. 25 Tahun 2019 Tentang Peraturan Pelaksanaan Undang-Undang Nomor 11 Tahun 2014 Tentang Keinsinyuran,
3. Permenristekdikti No. 35 Tahun 2016 Tentang Penyelenggaraan Program Studi Program Profesi Insinyur, dan
4. SK Dirjen Kelembagaan Ilmu Pengetahuan dan Pendidikan Tinggi No. 1462//C/ITEP/VI/2016 Tentang Panduan Penyelenggaraan Program Studi Program Profesi Insinyur, serta peraturan lain yang berlaku di Universitas Negeri Yogyakarta.

Persyaratan mengikuti Program Profesi Insinyur sesuai produk-produk hukum yang telah dijelaskan sebelumnya adalah sebagai berikut.

1. Seseorang yang akan mengikuti Program Profesi Insinyur memiliki kualifikasi akademik:
 - b. Sarjana bidang teknik (S.T.) atau sarjana terapan bidang teknik (S.Tr), atau
 - c. Sarjana pendidikan bidang teknik (S.Pd. atau S.Pd.T) atau sarjana bidang sains (S.Si).
2. Seseorang dengan kualifikasi akademik sebagaimana dimaksud pada no. 1 huruf a harus memiliki pengalaman kerja dalam praktik keinsinyuran paling sedikit 2 (dua) tahun.
3. Seseorang dengan kualifikasi akademik sebagaimana dimaksud pada no. 1 huruf b harus memiliki pengalaman kerja dalam praktik keinsinyuran paling sedikit 3 (tiga)

tahun untuk dapat disetarakan dengan kualifikasi akademik sarjana bidang teknik atau sarjana terapan bidang teknik sebagaimana dimaksud pada no.1 huruf a.

4. Seseorang dengan kualifikasi akademik sarjana pendidikan bidang teknik (S.Pd. atau S.Pd.T) atau sarjana sains (S.Si) yang telah disetarakan dengan kualifikasi akademik sarjana bidang teknik (S.T.) atau sarjana terapan bidang teknik (S.Tr.) sebagaimana dimaksud pada ayat (3) dapat mengikuti Program Studi Program Profesi Insinyur setelah memiliki pengalaman kerja dalam praktik keinsinyuran paling sedikit 2 (dua) tahun.

Selanjutnya, persyaratan mengikuti PSPPI untuk program rekognisi pembelajaran lampau (RPL) adalah sebagai berikut.

1. Seseorang dengan kualifikasi akademik sarjana bidang teknik atau sarjana terapan bidang teknik yang akan menempuh Program Studi Program Profesi Insinyur melalui rekognisi pembelajaran lampau (RPL) harus memiliki pengalaman kerja lebih dari 2 (dua) tahun.
2. Seseorang dengan kualifikasi akademik sarjana pendidikan bidang teknik atau sarjana sains dapat menempuh Program Studi Program Profesi Insinyur melalui rekognisi pembelajaran lampau setelah disetarakan dengan kualifikasi akademik sarjana bidang teknik atau sarjana terapan bidang teknik dan memiliki pengalaman kerja lebih dari 5 (lima) tahun.
3. Menyerahkan dokumen portofolio sesuai format yang telah ditetapkan oleh PSPPI UNY.
4. Jumlah sks yang diakui (dinyatakan lulus berdasarkan pembelajaran lampau) dihitung berdasarkan hasil penilaian dokumen portofolio calon mahasiswa oleh Tim PSPPI UNY.
5. Komponen-komponen yang dapat dijadikan perhitungan RPL adalah pelatihan, pengalaman kerja, pengalaman organisasi, seminar dan uji kompetensi setelah lulus S1.

A. Persyaratan Pendaftaran Seleksi Mandiri Progran Profesi Insinyur

Calon mahasiswa PSPPI yang akan mengikuti program rekognisi pembelajaran lampau (RPL) harus memenuhi persyaratan sebagai berikut.

1. Berlatar belakang Sarjana Teknik (S.T.), Sarjana Teknik Terapan (S.Tr), Sarjana Pendidikan Teknik (S.Pd atau S.Pd.T), dan Sarjana Sains (S.Si) dari Perguruan Tinggi yang terakreditasi.
2. Memiliki pengalaman kerja di bidang keinsinyuran lebih dari 2(dua) tahun untuk Sarjana Teknik (S.T.) atau Sarjana Teknik Terapan (S.Tr.).

3. Memiliki pengalaman kerja di bidang keinsinyuran minimal 3 (tiga) tahun untuk Sarjana Pendidikan Teknik (S.Pd. atau S.Pd.T), dan Sarjana Sains (S.Si) agar dapat disetarakan dengan Sarjana Teknik (S.T.) atau Sarjana Teknik Terapan (S.Tr) dan dibuktikan dengan surat pernyataan dari lembaga tempat yang bersangkutan bekerja serta lulus program penyetaraan. Selanjutnya, untuk menjadi calon mahasiswa PSPPI harus memiliki pengalaman praktik keinsinyuran minimal 2 (dua) tahun seperti persyaratan yang tercantum pada no. 2.
4. Melakukan pendaftaran secara *online* melalui laman <http://pmb.uny.ac.id>.
5. Mengunggah dokumen-dokumen akademik dan dokumen lainnya yang diperlukan untuk proses seleksi, sebagai berikut:
 - a. Ijazah S1
 - b. Transkrip S1
 - c. Pasfoto resmi terbaru
 - d. Bukti kepemilikan asuransi kesehatan
 - e. Surat kesediaan mengikuti Program Profesi Keinsinyuran
 - f. Surat Pernyataan Keaslian Dokumen
 - g. Surat ijin pimpinan bagi calon mahasiswa yang sudah bekerja.
6. Lulus seleksi dan evaluasi yang dilaksanakan oleh PSPPI UNY.

B. Tata Cara Pendaftaran Seleksi Mandiri Program Profesi Insinyur

1. Calon mahasiswa mengambil nomor pendaftaran secara *online* melalui laman <http://pmb.uny.ac.id>.
2. Calon mahasiswa yang telah memiliki nomor pendaftaran kemudian membayar biaya pendaftaran melalui Bank Mandiri, Bank BNI, atau Bank BTN. Pembayaran biaya pendaftaran SM PPI sebesar Rp500.000,00 dengan menunjukkan nomor pendaftaran kepada petugas bank. Setelah selesai membayar akan mendapatkan tanda bukti pembayaran dan PIN untuk login melengkapi formulir pendaftaran melalui laman <http://pmb.uny.ac.id>
3. Calon mahasiswa login di laman <http://pmb.uny.ac.id> untuk mengisi dan melengkapi formulir pendaftaran. Calon mahasiswa wajib mengisi biodata secara lengkap, data sosial ekonomi orangtua/wali, kesanggupan membayar Uang Pangkal Pengembangan Akademik (UPPA) dan pilihan program studi, dan mengunggah (*upload*) pasfoto resmi terbaru.

4. Calon mahasiswa wajib mengunggah dokumen-dokumen akademik dan dokumen lainnya sebagai berikut:
 - a. Bukti Akreditasi Institusi S1
 - b. Bukti Akreditasi Prodi S1
 - c. Ijazah S1
 - d. Transkrip S1
 - e. Kartu Identitas/KTP
 - f. Pasfoto terbaru
 - g. Bukti kepemilikan asuransi Kesehatan
 - h. Surat kesediaan mengikuti Program Profesi Keinsinyuran
 - i. Surat Pernyataan Keaslian Dokumen
5. Calon mahasiswa dapat menambahkan dokumen-dokumen tidak wajib lainnya sebagai berikut:
 - a. Ijazah Pendidikan terakhir
 - b. Transkrip Pendidikan terakhir
 - c. Surat Izin Pimpinan
6. Calon mahasiswa melakukan validasi dan finalisasi isian pada formulir pendaftaran secara cermat.
7. Calon mahasiswa mencetak Kartu Peserta sebagai tanda bukti Peserta Seleksi Mandiri Program Profesi Insinyur FT UNY Tahun 2022.
8. Persyaratan lengkap calon mahasiswa PSPPI dapat dilihat di laman <http://psppi.uny.ac.id>.
9. Tata cara pengisian formulir pendaftaran dapat diakses pada laman <http://pmb.uny.ac.id>.

C. Jadwal Seleksi Mandiri Program Profesi Insinyur

Gelombang 2 Tahun 2021/2022:

Pendaftaran	Verifikasi Berkas	Wawancara	Pengumuman
08 Januari s.d. 14 Februari 2022	13 – 15 Februari 2022	16 – 18 Februari 2022	28 Februari 2022

Gelombang 1 Tahun 2022/2023:

Pendaftaran	Verifikasi Berkas	Wawancara	Pengumuman

11 Juli – 12 Agustus 2022	15 Agustus – 19 Agustus 2022	22 – 24 Agustus 2022	5 September 2022
------------------------------	---------------------------------	----------------------	------------------

D. Prinsip dan Mekanisme Seleksi

1. Seleksi merupakan wewenang penuh pimpinan UNY.
2. Seleksi dilakukan untuk mendapatkan calon mahasiswa yang berkualitas secara akademik.
3. Seleksi dilaksanakan secara objektif, adil, akuntabel, transparan.
4. Daya tampung program studi tidak harus dipenuhi apabila calon mahasiswa tidak memenuhi persyaratan akademik.
5. Mekanisme Seleksi Mandiri PPI dilakukan secara sistem, mengikuti langkah-langkah sebagai berikut.
 - a. Penyiapan sistem verifikasi dokumen akademik.
 - b. Penyiapan dokumen pendaftaran Calon mahasiswa.
 - c. Pelaksanaan verifikasi dokumen akademik Calon mahasiswa.

E. Perhitungan Nilai Akhir Calon Mahasiswa

Nilai Akhir Calon (NAC) dihitung sebagai fungsi dari parameter:

1. Ijazah dan Transkrip S1.
2. Pengalaman Lampau yang dimiliki.
Besarnya bobot dan jenis parameter ditentukan oleh Program Studi Program Profesi Insinyur.

F. Penentuan Kelulusan Calon Mahasiswa

Proses penentuan kelulusan Calon mahasiswa untuk SM PPI dilakukan oleh Tim Rapim ditambah beberapa unsur terkait. Adapun langkahnya sebagai berikut.

1. Penyelarasan rumus penentuan kelulusan.
2. Penyiapan sistem.
3. Penyiapan bahan untuk penentuan kelulusan.
4. Penentuan kelulusan oleh Rapim UNY.
5. Validasi data Calon mahasiswa yang dinyatakan lulus seleksi.
6. Penyiapan bahan pengumuman secara *online*.
7. Pengumuman kelulusan Calon mahasiswa secara *online*.

BAB VIII

SELEKSI PROGRAM INTERNASIONAL

UNY memiliki komitmen tinggi untuk memperluas kemitraan internasional dengan universitas, industri, dan masyarakat internasional. UNY siap membantu mengembangkan dan meningkatkan kualitas masyarakat global, antara lain dengan memberikan pendidikan yang lebih baik bagi generasi muda dunia. Oleh karena itu, UNY merupakan salah satu universitas yang menjanjikan bagi calon mahasiswa internasional untuk belajar di Indonesia. Seleksi Program Internasional bertujuan untuk menjangkau calon mahasiswa internasional dari berbagai negara di dunia pada Program Internasional Universitas Negeri Yogyakarta (UNY). Proses seleksi calon mahasiswa internasional dilakukan secara Seleksi Portofolio yang secara rinci dijelaskan sebagai berikut.

A. Persyaratan Pendaftaran Seleksi Program Internasional

1. Salinan halaman paspor atau verifikasi kewarganegaraan lainnya yang setara.
2. Mengisi formulir aplikasi (melalui sistem aplikasi online dan melampirkan foto terbaru).
3. Fotokopi ijazah pendidikan terakhir dan transkrip nilai akademik.
4. Dua surat rekomendasi yang dipindai (surat rekomendasi dari guru/pembimbing akademik calon mahasiswa sebelumnya dan satu surat rekomendasi dari KBRI tempat tinggal calon mahasiswa).
5. Rencana studi atau surat motivasi dalam Bahasa Inggris atau Bahasa Indonesia untuk belajar di Indonesia.
6. Fotokopi Sertifikat Kemahiran Bahasa Inggris (TOEFL/ITP/IBT/IELTS/TOEIC).
7. Scan keterangan medis dari rumah sakit pemerintah negara masing-masing.
8. Bukti keuangan (diatas USD 4.000) wajib diserahkan dengan menggunakan salah satu dokumen berikut: bukti LoA beasiswa atau salinan bukti jaminan keuangan yang diterbitkan oleh perbankan dalam tiga bulan terakhir.

B. Tata Cara Pendaftaran Seleksi Program Internasional

1. Program sarjana dipersilakan untuk kandidat yang lulus dari Sekolah Menengah Atas/K12 atau telah memperoleh gelar sarjana untuk pendaftar program magister serta telah memperoleh gelar master bagi pendaftar program doktoral.
2. Usia pendaftar untuk program sarjana/vokasi maksimal 23 tahun dan usia 40 tahun bagi program magister dan doktoral.

3. Kandidat harus menyerahkan semua dokumen yang diperlukan dalam Bahasa Inggris. Dokumen dalam bahasa selain Bahasa Inggris harus diterjemahkan ke dalam Bahasa Inggris.
4. Kandidat yang tidak memenuhi persyaratan dokumen tidak akan dipertimbangkan.
5. Semua formulir diunggah di <http://pmb.uny.ac.id>.
6. Aplikasi pendaftaran diseleksi oleh komite berdasarkan dokumen yang diperlukan yang dikirim oleh calon mahasiswa. Wawancara online (Skype atau Zoom) akan dilakukan jika diperlukan.

C. Jadwal Seleksi Seleksi Program Internasional

Pendaftaran online	: 1 Desember 2021 – 30 Mei 2022
Proses seleksi	: 5-10 Juni 2022
Pengumuman mahasiswa yang diterima	: 13 Juni 2022
Kedatangan mahasiswa yang diterima	: Juli 2022
Pendaftaran untuk mahasiswa yang diterima	: 15-22 Agustus 2022
Awal tahun ajaran	: 31 Agustus 2022

D. Biaya Kuliah dan Beasiswa

1. Biaya pendaftaran harus dibayar oleh setiap calon mahasiswa setelah diterima. Rincian biaya perkuliahan disajikan pada tabel berikut.

Komponen	Sarjana/Vokasi	Magister	Doktoral
Biaya Pendaftaran	USD 30	USD 50	USD 50
Biaya Kuliah/Semester	USD 680	USD 950	USD 1200

2. Biaya kuliah akan menutupi biaya semester tetapi tidak termasuk biaya untuk program magang (untuk program studi tertentu), biaya kelulusan, dan biaya pemrosesan visa. Semua biaya yang dibayarkan tidak dapat dikembalikan.
3. Beasiswa UNY untuk mahasiswa internasional (menawarkan gratis biaya kuliah untuk program sarjana, magister, dan doktoral).

E. Prinsip dan Mekanisme Seleksi

1. Seleksi merupakan wewenang penuh pimpinan UNY.
2. Seleksi dilakukan untuk mendapatkan calon mahasiswa yang berkualitas secara akademik.
3. Seleksi dilaksanakan secara objektif, adil, akuntabel, transparan.

4. Daya tampung program studi tidak harus dipenuhi apabila calon mahasiswa tidak memenuhi persyaratan akademik.
5. Mekanisme Seleksi Program Internasional dilakukan melalui proses seleksi portofolio yang ketentuan lebih lengkap diatur dalam ketentuan tersendiri.
6. Mekanisme Seleksi Program Internasional dilakukan secara sistem, mengikuti langkah-langkah sebagai berikut.
 - a. Penyiapan sistem verifikasi dokumen akademik.
 - b. Penyiapan dokumen pendaftaran Calon mahasiswa.
 - c. Pelaksanaan verifikasi dokumen akademik Calon mahasiswa.

F. Perhitungan Nilai Akhir Calon Mahasiswa

Nilai Akhir Calon (NAC) atau Nilai Final (NF) dihitung sebagai fungsi dari parameter:

1. Ijazah dan Transkrip akademik.
2. Skor Bahasa Inggris (TOEFL/ITP/IBT/IELTS/TOEIC).
3. Surat Rekomendasi.
4. Rencana Studi.
5. Bukti jaminan keuangan.
6. Data pendukung lainnya.

Besarnya bobot dan jenis parameter ditentukan oleh masing-masing Program Studi berdasarkan kebutuhan dan kondisi masing-masing.

G. Penentuan Kelulusan Calon Mahasiswa

Proses penentuan kelulusan Calon mahasiswa untuk Program Internasional dilakukan oleh Tim Penilai. Adapun langkahnya sebagai berikut:

1. Penyelarasan rumus penentuan kelulusan.
2. Penyiapan sistem.
3. Penyiapan bahan untuk penentuan kelulusan.
4. Penentuan kelulusan oleh Tim Penilai.
5. Validasi data Calon mahasiswa yang dinyatakan lulus seleksi.
6. Penyiapan bahan pengumuman secara *online*.
7. Pengumuman kelulusan Calon mahasiswa secara *online*.

BAB IX

PENGEMBANGAN SOAL DAN INSTRUMEN PENGUJIAN

Penerimaan Mahasiswa Baru Universitas Negeri Yogyakarta (PMB UNY) menggunakan dua jalur tes, yaitu Jalur Seleksi Bersama Masuk Perguruan Tinggi Negeri (SBMPTN) dan Jalur Seleksi Mandiri (SM). Tes pada SBMPTN dikembangkan oleh Kelompok Kerja dibawah koordinasi Lembaga Tes Masuk Perguruan Tinggi (LTMPT), sedang tes SM dikembangkan oleh Tim Pengembang Soal UNY di bawah koordinasi Wakil Rektor Bidang Akademik.

Sebagai sebuah teknik, tes masuk perguruan tinggi dirancang mampu memilah dan memilih calon mahasiswa atau peserta tes yang mempunyai potensi untuk berhasil menempuh studi di perguruan tinggi, melalui sejumlah soal yang digunakan. Soal tes diharapkan mempunyai daya prediktif yang tinggi sehingga calon mahasiswa yang terseleksi atau terpilih mampu menyelesaikan studi di UNY tepat waktu.

Agar memiliki daya prediktif yang tinggi, soal tes perlu dikembangkan dengan baik. Proses pengembangan memerlukan pertimbangan dan penetapan berbagai komponen dan aspek yang diukur, dasar dan acuan materi soal, bentuk dan bobot soal, penyusunan, dan mekanisme rentetan pengembangan berikutnya, sehingga dihasilkan soal yang valid dan reliabel. Terkait hal itu, perlu disusun rambu-rambu atau POB pengembangan soal tes untuk SM.

A. Tujuan

POB pengembangan soal tes dimaksudkan sebagai rambu-rambu dan sekaligus acuan bagi panitia, tim pengembang, dan unsur terkait dalam pengembangan tes sehingga dihasilkan soal tes yang baik dengan karakteristik sebagai berikut.

1. Valid, reliabel, efektif, dan efisien untuk menyeleksi calon mahasiswa secara objektif, adil, dan akuntabel.
2. Mampu memberikan gambaran tentang standar kualitas calon mahasiswa UNY secara keseluruhan.
3. Memiliki daya prediksi yang tinggi bagi calon mahasiswa dalam penyelesaian studi di UNY.

B. Ketentuan Umum

Secara umum, soal-soal tes SM UNY harus valid dan reliabel. Disamping itu, soal-soal tes SM juga harus memiliki nilai prediktif sehingga dapat dipergunakan sebagai prediktor keberhasilan calon mahasiswa UNY. Dengan demikian, validitas soal tidak saja terkait isi (*content validity*), konsep (*construct validity*), muka (*face validity*), budaya (*cross cultural validity*), melainkan juga terkait dengan kemampuan prediktif (*predictive validity*). Selain itu, reliabilitas atau keajegan soal tes berpengaruh pada kehandalan bagi semua calon mahasiswa, di berbagai lokasi dan waktu tes. Untuk menjamin ketentuan umum ini, syarat dan prinsip yang harus dipenuhi adalah sebagai berikut.

1. Soal tes terdiri atas tes untuk mengukur kemampuan potensi akademik, kemampuan dasar bidang studi, Bahasa Inggris, dan Bahasa Indonesia.
2. Konstruk yang mendasari pengembangan Tes Kemampuan Potensi Akademik adalah konstruk kemampuan kognitif umum (*general cognitive ability*) yang merupakan kemampuan pemahaman dan penalaran umum yang berkembang sepanjang pengalaman siswa, baik pengalaman sekolah maupun pengalaman di luar sekolah, serta kemampuan penalaran dan logika yang tampil dalam bentuk kemampuan matematika dasar dan bahasa.
3. Konstruk kemampuan kognitif tingkat tinggi (*Higher Order Thinking Skills/HOTS*) yang ditampilkan melalui kemampuan aplikasi, analisis, evaluasi, kreasi dalam bidang keilmuan, khususnya Fisika, Matematika, Biologi dan Kimia (Bidang Saintek) serta bidang Sejarah, Pendidikan Kewarganegaraan, Geografi, Ekonomi, dan Sosiologi (Bidang Soshum).
4. Tes Bahasa Inggris dan Bahasa Indonesia dikembangkan berdasarkan kemampuan pemahaman dan kemampuan penalaran yang terkait dengan bidang studi yang dipelajari di semua jenis jenjang pendidikan menengah dan tinggi, yakni Bahasa Inggris dan Bahasa Indonesia.
5. Tes Bidang Saintek dan Soshum dikembangkan berdasarkan konstruk pemahaman konsep dasar atau elemen kunci bidang studi. Domain kognitif yang diukur meliputi pengetahuan, pemahaman, aplikasi, berpikir analisis, sintesis, dan evaluasi.
6. Kisi-kisi tes yang komprehensif, menekankan pada pengukuran pemahaman dan kemampuan penalaran, dan bersifat prediktif terhadap keberhasilan belajar di Perguruan Tinggi. Ujian Seleksi Mandiri UNY tidak mengukur motivasi, stabilitas dan masalah-masalah emosi, masalah pribadi, dukungan sosial, dan kondisi belajar pada jenjang pendidikan sebelumnya.

C. Ketentuan Khusus

Soal tes SM UNY harus memenuhi beberapa ketentuan khusus sebagai berikut.

1. Soal yang dikembangkan untuk Seleksi Mandiri UNY 2022 adalah soal objektif dalam bentuk pilihan ganda.
2. Materi soal disesuaikan dengan kisi-kisi, bersifat orisinal dan belum pernah digunakan dalam kegiatan lain.
3. Soal dikembangkan dengan Bahasa Indonesia baik dan benar (baku, logis, efisien, tidak bias budaya, wilayah, agama, ras, dan gender).
4. Soal yang dikembangkan berjumlah lebih dari satu set dengan memperhatikan kesetaraan antar set.
5. Tim pengembang soal terdiri atas tim penulis kisi-kisi, tim penulis soal, tim penelaah internal, tim perakit soal, tim penelaah eksternal, dan tim penyelaras bahasa.
6. Anggota tim pengembang soal adalah dosen yang kompeten di bidangnya, berkualifikasi minimal S2, mempunyai komitmen, integritas, dan kredibilitas yang tinggi, berpengalaman dalam menulis soal-soal sejenis, dan diutamakan yang mempunyai keterampilan komputer.
7. Keanggotaan tim pengembang soal ditetapkan oleh Rektor.
8. Semua tim yang terlibat dalam proses pengembangan soal wajib menjaga kerahasiaan soal, menandatangani surat pernyataan sebagai penyusun kisi-kisi, penulis soal, atau penelaah soal, tidak dibenarkan membawa dokumen apapun yang terkait dengan soal ke luar ruang kerja yang telah ditentukan, dan penulisan soal hanya diperkenankan dilakukan melalui sistem yang disediakan oleh panitia.
9. Semua dokumen soal yang tidak terpakai dimusnahkan oleh panitia di ruang kerja.
10. Soal tes SM Program Sarjana Terapan dan Sarjana UNY Tahun 2022 disusun dengan komposisi sebagai berikut.

No	Komponen/ Bidang Uji/Tes	SubBidang Uji/Tes	Jumlah Butir Soal	Waktu
1	Tes Potensi Akademik (TPA)	Verbal (20), numerik (20), analitik dan spasial (20), Bahasa Indonesia (20), serta Bahasa Inggris (20)	100	100 menit

No	Komponen/ Bidang Uji/Tes	SubBidang Uji/Tes	Jumlah Butir Soal	Waktu
2	Tes Kemampuan Dasar Bidang Saintek	Biologi (20), Fisika (20), Kimia (20), dan Matematika (20)	80	100 menit
3	Tes Kemampuan Bidang Soshum	Sejarah (20), PKn (20), Geografi (20), Ekonomi (20), Sosiologi (20)	100	100 menit

11. Soal tes SM Program Magister dan Doktor Jenjang S2 dan S3 UNY Tahun 2022 disusun dengan komposisi adalah sebagai berikut.

No	Komponen/ Bidang Uji/Tes	SubBidang Uji/Tes	Jumlah Butir Soal	Waktu
1	Tes Potensi Akademik (TPA)	Verbal (35), numerik (30), analitik dan spasial (30)	95	100 menit
2	Tes Kemampuan Bahasa Inggris setara Pro TEFL	Kemampuan <i>Listening</i> (50), <i>Grammar</i> (40), dan <i>Reading</i> (50)	140	110 menit

Tes Seleksi Mandiri Program Sarjana Terapan dan Sarjana UNY terdiri dari Tes Potensi Akademik (Verbal, Numerik, Analitik dan spasial, Bahasa Indonesia serta Bahasa Inggris), Tes Kemampuan Dasar Bidang Saintek (Biologi, Fisika, Kimia dan Matematika) dan Tes Kemampuan Dasar Bidang Soshum (Sejarah, Pendidikan Kewarganegaraan, Geografi, Ekonomi, dan Sosiologi).

TPA dimaksudkan untuk mengukur kemampuan pemahaman dan kemampuan penalaran umum calon mahasiswa yang lebih merupakan kemampuan potensial untuk dapat berhasil dan berkembang dalam menempuh pendidikan di perguruan tinggi. Kemampuan ini tidak terkait dengan materi bidang studi tertentu yang dipelajari di jenjang pendidikan sebelumnya. Materi yang dikembangkan dalam TPA tidak dipengaruhi oleh variasi pembelajaran di jenjang pendidikan sebelumnya, seperti jenis sekolah (SMA, SMK, MA), lokasi sekolah (perkotaan, pedesaan, daerah terpencil), maupun variasi fasilitas dan standar mutu. Tes ini digunakan untuk menjangkau calon mahasiswa yang memiliki kemampuan

berpikir tingkat tinggi dalam bidang studi yang telah dipelajari di semua jenis pendidikan pada jenjang pendidikan sebelumnya. Tes Bahasa Inggris dan Bahasa Indonesia dimaksudkan untuk mengukur kemampuan pemahaman dan kemampuan penalaran yang terkait dengan bidang studi yang dipelajari di semua jenis jenjang pendidikan menengah, yakni Bahasa Inggris dan Bahasa Indonesia.

Tes Kemampuan Dasar Bidang Saintek bertujuan untuk mengukur kemampuan pemahaman dan penalaran calon mahasiswa yang terkait Bidang Studi Biologi, Fisika, Kimia, dan Matematika. Tes Kemampuan Dasar Bidang Soshum dimaksudkan untuk mengukur kemampuan pemahaman dan kemampuan penalaran calon mahasiswa yang terkait dengan Bidang Studi Sejarah, Pendidikan Kewarganegaraan, Ekonomi, Geografi, dan Sosiologi. Kedua jenis tes ini dimaksudkan untuk menjaring calon mahasiswa yang memiliki kemampuan berpikir sesuai dengan kelompok program studi di UNY.

D. Prosedur Kerja

Pengembangan soal Jenjang D-IV dan S1 dilakukan terstruktur. Untuk soal Magister dan Doktor diatur tersendiri. Secara rinci tahapan pengembangan soal dapat dijelaskan sebagaimana gambar berikut.

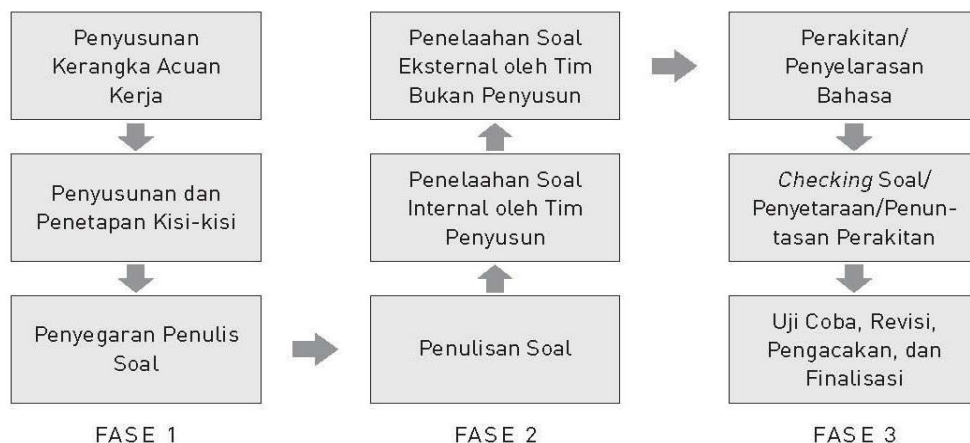

Gambar Tahapan Pengembangan Soal SM UNY

Soal SM UNY dikembangkan melalui beberapa tahapan. Secara skematik, tahapan-tahapan tersebut dapat dijelaskan sebagai berikut.

1. Penyusunan Kerangka Acuan Kerja

Kegiatan pengembangan soal diawali dengan penyusunan kerangka acuan kerja dan pokok-pokok pikiran pengembangan TPA, Bahasa Inggris, Bahasa Indonesia, TKD Bidang

Saintek dan Bidang Soshum. Kerangka acuan kerja dibuat untuk memberi arah dalam tahapan pengembangan soal agar target dapat tercapai. Rekrutmen personel pengembang soal dikoordinasikan dengan para Dekan. Naskah akademik pengembangan soal disusun untuk memperkuat konstruk teoritik TPA dan konsepsi Bahasa Inggris, Bahasa Indonesia, Bidang Saintek dan Bidang Soshum dirumuskan sebagai acuan untuk pengembangan kisi-kisi tes bidang ilmu.

2. Penyusunan dan penetapan kisi-kisi

Kisi-kisi adalah jabaran materi uji dengan pokok-pokok bahasan dan seperangkat indikator yang merupakan jabaran dari setiap pokok bahasan yang kemudian dijadikan dasar dalam pengembangan soal. Kisi-kisi yang dipergunakan dalam pengembangan soal juga mencakup proporsi soal, jumlah butir soal, dan sebaran tingkat kesulitan butir soal. Pengembangan kisi-kisi dilakukan oleh tim pengembang yang terdiri atas petugas dari fakultas yang ditentukan oleh Dekan.

3. Penyegaran penulisan soal

Tahap penyegaran penulisan soal ini mencakup kegiatan penyamaan persepsi, penyegaran tentang prinsip-prinsip penyusunan soal, dan pelatihan penulisan soal Seleksi Mandiri UNY. Tujuan kegiatan ini adalah untuk meningkatkan keterampilan calon penulis soal dengan berpedoman pada kisi-kisi dan kaidah penyusunan dan pengembangan soal yang baik. Produk kegiatan ini adalah prototipe soal yang kemudian digunakan sebagai model bagi penulis soal untuk mengembangkan soal dalam bidangnya masing-masing.

4. Penulisan butir-butir soal

Penulisan butir-butir soal dilakukan oleh tim penulis yang telah mengikuti *workshop* sesuai dengan prinsip dan kisi-kisi yang sudah disepakati untuk menghasilkan 2 (dua) perangkat soal TPA, Bahasa Inggris, Bahasa Indonesia, Bidang Saintek dan Bidang Soshum yang memenuhi ketentuan. Setiap penulis soal wajib menyerahkan hasil kerjanya dalam jumlah dan waktu yang telah ditentukan.

5. Penelaahan butir soal Internal

Penelaahan butir soal dilakukan oleh tim internal bersama anggota tim penulis dalam sub-kelompok TPA, Bahasa Inggris, Bahasa Indonesia dan sub-bidang ilmu pada mata uji bidang Saintek dan bidang Soshum. Penelaahan soal secara internal bertujuan untuk meningkatkan kualitas soal yang telah ditulis dengan cara *sharing* antar penulis dan merevisi butir soal (bila diperlukan) atas dasar masukan dari para penulis lain.

6. Penelaahan butir soal oleh tim eksternal dan perakitan set soal

Penelaahan butir soal oleh tim eksternal dan perakitan set soal oleh tim penelaah eksternal (bukan penulis soal) dilakukan untuk menelaah dan menyeleksi butir soal yang telah dihasilkan oleh tim penulis berdasarkan pertimbangan berikut: (1) akurasi substansi soal dan jawabannya, (2) orisinalitas soal (belum pernah digunakan dalam kegiatan apapun), (3) kesesuaian dengan kisi-kisi, (4) penggunaan bahasa yang benar, baku, efisien, logis, dan tidak bias makna, (5) perkiraan tingkat kesulitan, dan (6) kemungkinan bias budaya lokal, agama, ras dan gender. Berdasarkan hasil telaahan ini, tim kemudian menyusun/merakit seperangkat set soal sesuai kebutuhan dengan mempertimbangkan kesetaraan antar set, baik dari segi materi maupun tingkat kesulitan setiap soal. Jika penelaah menemukan soal yang tidak memenuhi ketentuan, maka penelaah bertugas untuk memperbaiki dan/atau menulis soal baru untuk memenuhi aspek kesetaraan antar set soal.

7. Penyelarasan bahasa

Penyelarasan Bahasa dilakukan oleh tim ahli bahasa tanpa mengubah substansi soal. Penyelarasan bahasa ini dimaksudkan untuk menghindari adanya kemungkinan penggunaan bahasa yang kurang jelas, tidak baku, tidak efisien, dan bias makna.

8. Uji coba tes, telaah ulang, dan revisi soal

Uji coba tes, telaah ulang, dan revisi soal untuk salah satu set soal hasil pengembangan dipilih secara acak untuk diujicobakan di beberapa sekolah menengah terpilih. Uji coba tes dilakukan untuk mendapatkan bukti empirik tentang kualitas soal. Analisis data hasil uji coba yang terdiri atas validitas butir, tingkat kesulitan butir, daya beda setiap butir, dan keandalan tes. Hasil ini merupakan bahan masukan bagi refleksi dan revisi soal pada set lain.

9. Pengacakan soal

Pengacakan soal dilakukan untuk memperoleh seri set soal yang setara yang akan digunakan di daerah uji tertentu yang berbeda. Set-set soal yang telah dihasilkan dari proses perakitan ditelaah ulang dan diacak secara terstruktur, yakni dengan mengacak nomor soal maupun posisi kunci jawaban dalam setiap butir soal.

10. Finalisasi tahap akhir

Finalisasi tahap akhir dari pengembangan tes ini adalah pemeriksaan lengkap terhadap semua set naskah soal untuk memastikan tidak ada kesalahan teknis maupun non teknis terkait dengan penulisan, jawaban, dan *layout (setting)* naskah soal. Hasil finalisasi berupa master naskah soal yang siap untuk dihunakan.

Prosedur kerja untuk penyusunan soal tes Program Magister dan Doktor diatur tersendiri dalam instruksi kerja yang terpisah.

E. Instruksi Kerja

Instruksi kerja merupakan prosedur operasional baku yang bersifat khusus. Instruksi kerja pengembangan tes mengandung informasi yang bersifat rahasia. Oleh karena itu, instruksi kerja pengembangan tes disusun tersendiri secara terpisah.

BAB X

SOSIALISASI DAN PROMOSI

Penerimaan Mahasiswa Baru (PMB) UNY 2022 dilaksanakan melalui berbagai jalur, yaitu SNMPTN, UTBK-SBMPTN, dan Seleksi Mandiri. Untuk melaksanakan PMB diperlukan kegiatan Sosialisasi dan Promosi kepada masyarakat dan calon mahasiswa baru. Jalur PMB memiliki karakteristik, jadwal dan prosedur yang berbeda sehingga diperlukan informasi tentang hal-hal yang terkait dengan sistem, prosedur, jadwal dan ketentuan penting lainnya. Oleh karena itu PMB UNY 2022 harus disosialisasikan sedini mungkin agar para calon mahasiswa dapat mempersiapkan diri dan dapat melaksanakan pendaftaran dengan benar sesuai aturan yang berlaku.

Materi sosialisasi mencakup: gambaran PMB UNY 2022, ketentuan umum dan ketentuan khusus, persyaratan pendaftaran, biaya, tata cara pembayaran, jadwal kegiatan PMB UNY 2022, program studi dan jumlah pilihan, prinsip dan mekanisme seleksi, alur informasi, kepanitiaan, keterkaitan dengan program Kartu Indonesia Pintar-Kuliah (KIP-K), dan lain-lain. Promosi PMB UNY 2022, diperlukan agar diperoleh calon mahasiswa yang makin meningkat dan lebih berkualitas.

A. Tujuan

Sebagai acuan bagi Panitia Pelaksana dalam menjalankan kegiatan sosialisasi dan promosi agar masyarakat mengetahui dan memahami informasi PMB UNY 2022 dengan lengkap dan benar serta meningkatkan animo dan citra UNY.

B. Ketentuan Umum

1. Materi sosialisasi yang dikelola mencakup informasi umum tentang UNY dan informasi terinci tentang program studi, fakultas dan kebijakan PMB UNY 2022. Materi sosialisasi berupa informasi yang dipublikasikan secara berkala, setiap saat, dan melalui mekanisme permintaan oleh masyarakat/sekolah/pemangku kepentingan.
2. Media sosialisasi dan promosi dapat dilakukan melalui pertemuan langsung dengan kelompok sasaran, laman PMB UNY 2022, media cetak dan elektronik, serta media luar ruang.
3. Pusat Informasi PMB UNY 2022 merupakan media untuk memberikan layanan permintaan informasi dari masyarakat. Pelayanan Pusat Informasi disediakan untuk

membantu dan mempermudah proses pendaftaran bagi calon mahasiswa yang tidak mengetahui atau belum memiliki informasi mengenai tata cara pendaftaran atau ragu atas informasi yang sudah diketahuinya. Layanan pusat informasi PMB UNY 2022 dibagi menjadi 2 (dua) jenis, yaitu:

- a. Sekretariat PMB UNY di Kantor Layanan Admisi UNY, Gedung Rektorat Lt. 1 Sayap Utara Jl. Colombo No. 1 Karangmalang Yogyakarta Telpn 0274-548811, website <http://pmb.uny.ac.id>, e-mail: pmb@uny.ac.id.; twitter, Facebook,
- b. Layanan *Call Center* melalui telepon ke nomor 0274-548811; 0275-4605001.

C. Ketentuan Khusus

Jenis Informasi yang diberikan sesuai ketentuan keterbukaan informasi publik, menganut azas akuntabilitas dan akurat, yaitu:

1. Informasi yang diumumkan secara berkala
2. Informasi yang tersedia setiap saat
3. Informasi yang tersedia melalui mekanisme permintaan

D. Instruksi Kerja

1. Instruksi Kerja Sosialisasi
 - a. Kegiatan sosialisasi dan promosi dilakukan dengan berkoordinasi antara humas dan admisi melalui:
 - 1) Pertemuan langsung dengan kelompok sasaran
 - 2) Press release
 - 3) Press conference
 - 4) Talk show
 - 5) Podcast
 - 6) Zoom meeting
 - 7) Pameran pendidikan dan atau kegiatan yang relevan
 - 8) Dokumentasi kegiatan
 - 9) Advertorial Media Cetak dan Elektronik
 - 10) Penyebaran leaflet
 - b. Humas UNY melakukan kegiatan koordinasi internal melalui:
 - 1) Pengumuman Panitia Pelaksana
 - 2) Rapat Koordinasi Panitia Pelaksana

- c. Kantor Layanan Admisi UNY memberikan informasi eksternal melalui:
- 1) Laman (*website*) PMB UNY 2022: <http://pmb.uny.ac.id>
 - 2) PMB UNY 2022 *on TV* (*Entertainment*, dan lain-lain)
 - 3) Pemberdayaan Ikatan Keluarga Alumni
 - 4) Pemberdayaan ikatan keluarga mahasiswa asal daerah
 - 5) Pemberdayaan dengan mitra kerjasama pengguna lulusan
- d. Pusat Informasi Seleksi Mandiri UNY 2022
- 1) Website PMB UNY 2022 (<http://pmb.uny.ac.id>)
 - 2) *Call Center* Seleksi Mandiri UNY 2022 (0274-548811)
- e. Media Sosial UNY official:
- 1) Twitter
 - 2) Facebook
 - 3) Instagram
 - 4) Youtube
- f. Paket Informasi PMB UNY 2022 (Poster dan leaflet cetak dan digital).

E. Kegiatan Sosialisasi dan Promosi

No	Kegiatan	Target
1	Penyiapan POB PMB UNY 2022	Tersedianya POB sosialisasi dan promosi
2	Penggandaan materi Informasi Awal PMB UNY 2022	Tersedianya Informasi Awal PMB UNY 2022
3	Pembuatan Paket Informasi	Tersedianya paket informasi yang berisi materi informasi PMB UNY 2022
4	<i>Launching</i> dan konferensi pers	Masyarakat, Sekolah, Bank, dan Media.
5	Koordinasi dengan Panitia PMB PTN di DIY	Tersusun kegiatan sosialisasi dan promosi bersama antara Panitia PMB UNY 2022 dan 4 PTN di DIY
6	Sosialisasi PMB UNY 2022	Masyarakat, sekolah, Dinas Pendidikan, dan Mitra.
7	Sosialisasi daring di studio LPMPP UNY	Masyarakat, sekolah, Dinas Pendidikan, dan Mitra.
8	<i>Talk show</i> di televisi	Tersosialisasi PMB UNY 2022
9	Podcast dan tiktok	Masyarakat, sekolah, Dinas Pendidikan, dan Mitra.
10	Diseminasi Informasi Awal PMB UNY 2022 dan <i>Roadshow</i> ke sekolah-sekolah dan Dinas Pendidikan Kabupaten/Kota	Tersosialisasi informasi PMB UNY 2022 untuk masyarakat umum

No	Kegiatan	Target
11	Advertorial Media Cetak	Tersosialisasi informasi PMB UNY 2022 untuk masyarakat umum
12	Iklan di koran	Tersosialisasi informasi PMB UNY 2022 untuk masyarakat umum
13	Pelayanan Call Center	Tersosialisasi informasi PMB UNY 2022 untuk masyarakat umum
14	Pelayanan Media Sosial (twitter, facebook, instagram)	Tersosialisasi informasi PMB UNY 2022 untuk masyarakat umum/sekolah
15	Konferensi Pers dan Siaran Pers	Tersosialisasi informasi PMB UNY 2022 untuk masyarakat umum
16	Media Luar Ruang (Spanduk dan Baliho)	Tersosialisasi informasi PMB UNY 2022 untuk masyarakat umum
17	Pengumuman hasil PMB UNY 2022	Terinformasi hasil SNMPTN, UTBK, SBMPTN, SM PMB UNY 2022

BAB XI

PENGELOLAAN KEUANGAN

Undang-Undang Nomor 17 Tahun 2003 tentang Keuangan Negara mengamanatkan agar pengelolaan keuangan negara dilakukan secara tertib, taat pada peraturan perundang-undangan, efisien ekonomis, efektif, transparan, dan bertanggung jawab dengan memperhatikan rasa keadilan dan kepatutan. Hal tersebut dipertegas dengan diterbitkannya Undang-Undang Nomor 1 Tahun 2004 tentang Perbendaharaan Negara, Undang-Undang Nomor 15 Tahun 2004 tentang Pemeriksaan Pengelolaan dan Tanggung Jawab Keuangan Negara, serta Peraturan Pemerintah Nomor 23 Tahun 2005 tentang Pengelolaan Keuangan Badan Layanan Umum (PK-BLU) sebagaimana diubah dengan Peraturan Pemerintah Nomor 74 Tahun 2012.

Berdasarkan peraturan perundang-undangan tersebut, penerimaan keuangan PMB UNY 2017 bersumber dari Rupiah Murni melalui dana SNMPTN dan SBMPTN serta dana masyarakat sebagai pendapatan BLU dan dimasukkan dalam Penerimaan Negara Bukan Pajak (PNBP).

A. Tujuan

POB pengelolaan keuangan PMB UNY Tahun 2022 disusun dengan tujuan sebagai berikut.

1. Memberi pemahaman mengenai standar dan prosedur pengelolaan keuangan PMB UNY Tahun 2022.
2. Memberi pemahaman dan penyamaan persepsi dalam tata cara pengadaan belanja barang untuk operasional kegiatan.
3. Memberi pemahaman dan tata cara pembukuan dan pembuatan laporan petanggungjawaban belanja, dan penghitungan pajak.
4. Memberi penjelasan dan pemahaman petunjuk teknis pengadaan barang/jasa sesuai dengan Peraturan Presiden Nomor 54 Tahun 2010 tentang Pengadaan Barang/Jasa Pemerintah, sebagaimana telah diubah beberapa kali terakhir dengan Peraturan Presiden Nomor 4 Tahun 2015 tentang Perubahan Keempat atas Peraturan Presiden Nomor 54 Tahun 2010.

B. Ketentuan Umum

Pola Pengelolaan Keuangan BLU merupakan pengelolaan keuangan yang memberikan fleksibilitas berupa keleluasaan untuk menetapkan praktik-praktik bisnis yang sehat untuk meningkatkan pelayanan kepada masyarakat dalam rangka memajukan kesejahteraan umum dan mencerdaskan kehidupan bangsa. Pengelolaan keuangan PMB UNY Tahun 2022 didasarkan kepada peraturan dan kebijakan pemerintah yang berlaku, baik dalam teknis pelaksanaan anggaran, tata cara pengajuan pembayaran, tata cara pelaporan, tata cara perhitungan pajak, tata cara pengadaan barang dan jasa, dan tata cara pertanggungjawaban keuangan. Anggaran PMB UNY Tahun 2022 didasarkan kepada pagu yang telah ditetapkan dalam Rencana Kerja dan Penganggaran Terpadu UNY Tahun 2022 berdasarkan Surat keputusan Rektor UNY.

C. Sumber Pembiayaan PMB UNY Tahun 2022

Sumber pembiayaan PMB UNY Tahun 2022 berasal dari SNMPTN dan SBMPTN serta dana masyarakat yang seluruhnya digunakan untuk membiayai operasional kegiatan PMB UNY.

D. Ketentuan Khusus

Ketentuan khusus pengelolaan keuangan PMB UNY tahun 2022 adalah sebagai berikut.

1. Pembelanjaan pelaksana seleksi disesuaikan dengan pagu dalam surat penugasan atau kontrak.
2. Anggaran hanya boleh digunakan untuk operasional kegiatan antara lain sebagai berikut.
 - a. Persiapan: konsumsi rapat, perjalanan dinas, uang transpor, Alat Tulis Kantor (ATK), cetakan, dan uang saku rapat.
 - b. Pendaftaran: konsumsi rapat, perjalanan dinas, uang transpor, ATK, cetakan dan uang saku rapat.
 - c. Pelaksanaan seleksi: uang saku rapat, honorarium penyusun pedoman seleksi, ATK, uang transport, konsumsi, dan perjalanan dinas.
 - d. Pelaporan: Honor penyusun laporan, cetakan, ATK dan perjalanan dinas.
 - e. Honorarium panitia pelaksana.
 - f. Pengadaan barang (komputer, printer dan perlengkapan kantor) hanya diperbolehkan untuk penunjang operasional kegiatan panitia pelaksana.

3. Pengadaan barang dan jasa dilakukan sesuai dengan Peraturan Presiden Nomor 54 Tahun 2010 tentang Pengadaan Barang/Jasa Pemerintah, sebagaimana telah diubah beberapa kali terakhir dengan Peraturan Presiden Nomor 4 Tahun 2015.
4. Pembayaran honorarium, uang lembur, dan lain-lain diterimakan langsung kepada penerima dengan membuat daftar penerimaan dengan memperhitungkan PPh Pasal 21 untuk PNS Golongan III dikenakan pajak 5% dan Golongan IV dikenakan pajak 15%, sedangkan PNS Golongan I, II, dan Pegawai Honorer/Kontrak tidak dikenakan pajak.
5. Pembayaran biaya perjalanan dinas sesuai dengan ketentuan perjalanan dinas yang berlaku.
6. Untuk kelancaran administrasi keuangan, Rektor PTN pelaksana seleksi dapat memfungsikan Pejabat Pembuat Komitmen (PPK) dan Bendahara Pengeluaran yang sudah ada pada PTN dan jika dipandang perlu dapat mengangkat Bendahara Pengeluaran Pembantu (BPP).
7. Dalam rangka menghindari multitafsir pelaksanaan POB maupun peraturan perundangan terkait maka perlu disusun Pedoman Teknis Pengelolaan Keuangan PMB UNY tahun 2022 yang merupakan bagian yang tidak terpisahkan dari POB ini.

Prosedur kerja dalam pengelolaan keuangan PMB UNY tahun 2022 adalah sebagai berikut.

1. Tahapan persiapan pengelolaan keuangan tahun 2022 dimulai dari penyusunan proposal kebutuhan operasional PMB UNY ke Rektor.
2. Pengalokasian pagu anggaran dilakukan melalui surat penugasan atau kontrak yang ditandatangani oleh Wakil Rektor I atau pejabat yang bertanggung jawab atas pengelolaan keuangan. Standard belanja menggunakan Standar Biaya Masukan Tahun Anggaran 2022.
3. Laporan pertanggungjawaban belanja menggunakan form yang ditetapkan dan telah disesuaikan dengan peraturan perundang-undangan yang berlaku. Nilai yang dipertanggungjawabkan disesuaikan dengan pagu yang tertera dalam surat penugasan/kontrak.

E. Instruksi Kerja Pertanggungjawaban Keuangan

1. Bendahara diharuskan mengadministrasikan keuangan secara tertib dan membukukannya dalam Buku Kas Umum dan Buku Kas Pembantu.
2. Pajak-pajak yang dipungut dari kegiatan wajib disetor ke Kas Negara.
3. Copy Surat Setoran Pajak (SSP) dan Faktur Pajak agar dilampirkan pada masing-masing berkas kuitansi.

4. Laporan keuangan berupa rekap penggunaan dana dilampiri copy bukti Surat Setor Pajak (SSP) dan copy Surat Setoran Bukan Pajak (SSBP).

F. Penanggung Jawab

Penanggung jawab keuangan adalah bendahara PMB UNY dan dibantu oleh Kabag Keuangan UNY

BAB XII

PENJAMINAN MUTU DAN MONITORING-EVALUASI

A. Penjaminan Mutu

Penjaminan mutu pada dasarnya dilakukan untuk memastikan bahwa calon mahasiswa yang lulus seleksi memang memenuhi standar mutu yang dipersyaratkan yaitu memiliki kemampuan guna mengikuti dan menyelesaikan pendidikan di perguruan tinggi. Secara umum yang dimaksud dengan penjaminan mutu adalah proses penetapan dan pemenuhan standar mutu pengelolaan seleksi secara konsisten dan berkelanjutan, sehingga pihak-pihak yang berkepentingan (*stakeholders*) memperoleh kepastian dan kepuasan.

Pengelolaan seleksi penerimaan mahasiswa baru dinyatakan bermutu apabila mampu memberikan jaminan terhadap mutu pengelolaan seleksi mulai dari tahap pendaftaran calon mahasiswa, penulisan soal, pelaksanaan ujian, validasi, penilaian, seleksi dan alokasi, serta pengumuman hasil ujian. Panitia pelaksana Seleksi Penerimaan Mahasiswa Baru UNY 2022 berkewajiban melakukan kegiatan sesuai dengan Prosedur Operasional Baku (POB) dalam rangka penjaminan mutu. Tim Penjaminan Mutu merupakan bagian tak terpisahkan dalam pelaksanaan Seleksi Penerimaan Mahasiswa Baru UNY 2022, dengan tugas dan tanggung jawab utama memastikan dan memonitor semua kegiatan mulai dari persiapan, pelaksanaan, sampai pasca pelaksanaan seleksi.

Penjaminan mutu dilakukan terhadap pelaksanaan seleksi penerimaan mahasiswa baru di UNY dari berbagai program dan jalur seleksi meliputi: SNMPTN, SBMPTN, Seleksi Mandiri (Diploma, S1, S2, dan S3). Pedoman penjaminan mutu disusun sebagai acuan bagi panitia dan pihak-pihak terkait dalam memastikan proses seleksi agar berjalan secara efektif, kredibel, transparan, dan berkeadilan. Dengan demikian, panitia mampu mempersiapkan, menjalankan, dan mengendalikan proses seleksi yang menjamin pencapaian mutu pengelolaan serta mampu memelihara dan meningkatkan mutu pengelolaan secara berkelanjutan.

1. Mekanisme

Semua personil yang terlibat dalam pelaksanaan kegiatan seleksi penerimaan mahasiswa baru harus melaksanakan tugas sesuai dengan POB yang telah ditetapkan. Dalam melaksanakan tugasnya, bidang penjaminan mutu memastikan mekanisme dan pelaksanaan

seleksi penerimaan mahasiswa baru agar berjalan sesuai dengan POB. Bagian penjaminan mutu melakukan kegiatan-kegiatan sebagai berikut.

- a. Sinkronisasi POB Seleksi PMB UNY 2022 untuk menjamin konsistensi POB antar bidang.
- b. Penyusunan kisi-kisi instrumen monitoring dan evaluasi Seleksi PMB UNY 2022
- c. Penyusunan instrumen monitoring dan evaluasi Seleksi PMB UNY 2022.
- d. Penyusunan kriteria kelayakan pencetakan soal.
- e. Penyusunan kriteria kelayakan pusat validasi.
- f. Pencegahan terjadinya kesalahan dalam implementasi POB.
- g. Pencegahan dan pendeteksian kecurangan calon mahasiswa.

2. Instruksi Kerja

Instruksi kerja penjaminan mutu meliputi:

- a. Memastikan agar ketentuan-ketentuan POB dari masing-masing bidang dapat terlaksana.
- b. Memastikan agar ketentuan-ketentuan dalam POB dari masing-masing bidang sejalan.
- c. Memastikan agar tahapan kegiatan dalam Seleksi Penerimaan Mahasiswa Baru UNY 2022 berjalan sesuai jadwal yang ditetapkan.
- d. Membuat instrumen untuk menentukan kelayakan tempat dan proses pencetakan soal.
- e. Membuat instrumen untuk menentukan kelayakan pusat validasi.
- f. Mencegah dan melakukan deteksi kecurangan.

Tugas dan tanggungjawab utama penjaminan mutu adalah memastikan dan memonitor semua kegiatan mulai dari persiapan, pelaksanaan, dan pasca pelaksanaan seleksi.

a. Persiapan

Kegiatan persiapan mencakup penyusunan prosedur operasional baku (POB) untuk semua tim yang ada dalam kegiatan pengelolaan Seleksi Penerimaan Mahasiswa Baru UNY 2022, diantaranya:

- 1) Penyempurnaan POB Penjaminan Mutu.
- 2) Memberikan masukan untuk penyempurnaan dan penyusunan POB:
 - a) Pendaftaran
 - b) Pengembangan Tes
 - c) Pengelolaan Dokumen Ujian
 - d) Pelaksanaan
 - e) Pelaksanaan Ujian Keterampilan

- f) Seleksi, Alokasi, dan Pengumuman Hasil
 - g) Sosialisasi dan Promosi
 - h) Pengelolaan Keuangan
- 3) Penyempurnaan POB Seleksi Penerimaan Mahasiswa Baru UNY 2022
- b. Pelaksanaan

Pelaksanaan kegiatan penjaminan mutu diarahkan untuk memastikan:

- 1) Pelaksanaan pendaftaran sesuai dengan POB.
- 2) Pengembangan tes sesuai dengan POB.
- 3) Pengelolaan dokumen ujian sesuai dengan POB.
- 4) Pelaksanaan ujian sesuai dengan POB.
- 5) Pelaksanaan ujian keterampilan sesuai dengan POB.
- 6) Pelaksanaan validasi data, seleksi, dan alokasi serta pengumuman hasil sesuai dengan POB.
- 7) Pelaksanaan sosialisasi dan promosi sesuai dengan POB.
- 8) Pengelolaan keuangan sesuai dengan POB.
- 9) Proses monitoring dan evaluasi sesuai dengan POB.

3. Penanggung Jawab

Penanggung jawab kegiatan adalah Wakil Rektor Bidang Akademik yang bekerjasama dengan Ketua LPMPP UNY.

B. Monitoring Dan Evaluasi

Monitoring dan evaluasi (monev) merupakan bagian tidak terpisahkan dari proses penjaminan mutu. Monev Seleksi Penerimaan Mahasiswa Baru UNY 2022 dilakukan secara komprehensif dari tahap perencanaan, pelaksanaan, dan evaluasi. Melalui monev ini diharapkan dapat diperoleh informasi sebagai umpan balik untuk meningkatkan kualitas persiapan dan pelaksanaan seleksi mahasiswa baru.

1. Mekanisme

Monev dilakukan melalui pengamatan di lapangan untuk memperoleh informasi empirik dengan menggunakan instrumen yang ditetapkan. Aspek yang dijadikan sasaran monev terdiri atas:

- a. Pelaksanaan pendaftaran.
- b. Penggandaan dan Distribusi Dokumen Ujian.
- c. Pelaksanaan ujian tertulis dan wawancara.
- d. Pelaksanaan penilaian dokumen prestasi dan portofolio.

2. Instruksi Kerja

Pelaksanaan Monev dilakukan dengan mekanisme sebagai berikut:

- a. Pelaksanaan monev di masing-masing lokasi dilakukan dengan memantau secara langsung keterlaksanaan POB di Panlok dengan menggunakan instrumen monev.
- b. Tim Monev merekap dan menganalisis hasil pemantauan, selanjutnya disampaikan kepada Tim Penjaminan Mutu sebagai masukan evaluasi secara menyeluruh penyelenggaraan Seleksi Penerimaan Mahasiswa Baru UNY 2022.

Tahapan kegiatan dalam monev adalah sebagai berikut:

a. Persiapan

Kegiatan persiapan untuk mendukung kegiatan monitoring dan evaluasi yaitu:

- 1) Menentukan jadwal kegiatan monev dan pemberitahuan kepada pihak terkait.
- 2) Memberikan informasi kepada petugas tentang sasaran monev dan ruang lingkup kegiatan yang akan dimonev.
- 3) Menyiapkan instrumen monev dan kelengkapan administrasi

b. Pelaksanaan

Langkah-langkah yang perlu dilakukan dalam pelaksanaan monev adalah sebagai berikut:

- 1) Mengumpulkan data dengan menggunakan instrumen sesuai jadwal yang sudah ditetapkan.
- 2) Merekap data hasil monev sesuai dengan komponen yang sudah ditetapkan.

c. Pasca pelaksanaan

Sebagai tindak lanjut hasil monev, dilakukan pengolahan dan analisis data hasil monev, serta pelaporan. Tim Monev menyusun dan menyampaikan laporan hasil monev kepada Penanggung Jawab Kegiatan Monev sesuai dengan waktu yang telah disepakati dan

dilampiri data pendukung dari lapangan. Laporan hasil monev disusun dengan sistematika sebagai berikut:

- 1) Persiapan monev
- 2) Data hasil monev
- 3) Analisis data hasil monev
- 4) Permasalahan dan alternatif mengatasi permasalahan di lapangan
- 5) Kesimpulan hasil pelaksanaan monev
- 6) Rekomendasi tindak lanjut hasil monev
- 7) Penutup
- 8) Lampiran

d. Pengembangan

Berdasarkan laporan pelaksanaan monev, maka disusun langkah strategis untuk pengembangan seleksi penerimaan mahasiswa baru di masa yang akan datang.

3. Jadwal Kegiatan

Kegiatan monitoring dan evaluasi dilaksanakan sesuai dengan tahapan-tahapan seleksi mahasiswa baru meliputi: SNMPTN, UTBK-SBMPTN, dan Seleksi Mandiri UNY 2022.

4. Penanggung Jawab

Penanggung jawab kegiatan adalah bidang akademik berkerjasama dengan Ketua LPMPP UNY.